O Governo, Assegurando á Imprensa a Liberdade de Pensamento, Reforçará o Prestigio da Propria Autoridade

12 PAGINAS

Diario Cario

Bibliotheca Nacional Av. Rio Branco

100 REIS

Fundador: J. E. DE MACEDO SOARES

Anno VII — Numero 1.698 | Rio de Janeiro, Quarta-feira, 7 de Fevereiro de 1934 | Praça Tiradentes n.° 77

Ainda o Poder Legislativo

Por JOAO MANGABEIRA (Ex-senador pela Bahia e relator geral do ante-projecto governamental.)

Era nosso intuito examinar, um a um, os artigos do novo texto do capitulo referente ao Poder Legislativo, apontando-lhe os descuidos de redacção e de technica e evidenciando que, sob todos os aspectos, o ante-projecto lhe é superior. Demonstrariamos que os substitutivos, no dialecto em que andam sendo redigidos, vão ao cumulo de corrigir emendas de João Ribeiro, e restauram palavras do ante-projecto, que, sob o ponto de vista da pureza vernacula, o grande philologo e mestre consummado do nosso idioma havia condemnado. Ha de sair uma lingua singular o portuguez de João Ribeiro emendado por taes estilistas e doutores. Ha de ser aquella de nome angolês, um tanto escuso, a que alludia Ruy na sua replica. Urge, porém, examinar os outros substitutivos que se vão apresentando, como os relativos ao Poder Judiciario, á Declaração de Direitos e á Ordem Social, que se caracterizam pelo reaccionarismo, espirito de camarilha e desprezo aos mais reiterados clamores da opinião publica e mais notorios soffrimentos das classes proletarias.

Assim, na esperança de ainda volver ao capitulo do Poder Legislativo, limitar-nos-emos hoje a salientar os defeitos substanciaes do novo texto, deixando a analyse da redacção e da technica, para depois que a Commissão dos 26 resolver sobre o assumpto, em definitivo. Até mesmo porque não podemos crêr seja o substitutivo adoptado tal como está, tantos os deslises de toda ordem que enxameiam e esfuziam por quasi todos os seus artigos.

ERROS SUBSTANCIAES

Quanto as modificações que alteram em pontos substanciaes o ante-projecto, destacaremos apenas os principaes.

Assim, o art. 7.° declara: "Os deputados, desde o recebimento do diploma, *até nova eleição*, não poderão ser processados criminalmente, nem presos, sem licença da respectiva Camara" etc.

O ante-projecto dispõe: "Desde que tiverem recebido o diploma, os deputados não poderão ser presos, nem processados criminalmente", etc. O ante-projecto assegura, pois, as immunidades parlamentares até o fim da legislatura, isto é, do periodo para que o deputado foi eleito. O substitutivo restringe, porém, erradamente o prazo, apenas até "a nova eleição". Esta se realiza, todavia, alguns mezes antes de findar a legislatura. E se o deputado não fôr reeleito? Obvio que, pelo substitutivo, poderá ser preso, embora esteja, em sessão extraordinaria, exercendo a funcção legislativa, porque a immunidade desappareceu com a "nova eleição". E ainda que reeleito, poderá ser preso, no intercurso da nova eleição até o recebimento do novo diploma, o que se realizará pelo menos 30 dias depois. O substitutivo, por tanto, não pode, neste ponto, ser accito.

O ante-projecto, no § do art. 23, prohibia expressamente ao deputado "receber do Poder Executivo da União, dos Estados ou dos municipios: qualquer commissão ou emprego remunerado, salvo missão diplomatica de caracter transitorio e mediante prévia licença da Assembléa". O novo texto elimina o preceito moralizador e assecuratorio da independencia da Assembléa, e o substitue por esse dispositivo de compadrio e corrupção, que abre á porta a todos os conchavos entre os deputados e o Poder Executivo.

Eis o novo texto: "A aceitação da commissão proveniente do Poder Executivo *da União*, ficará para o deputado, na dependencia da permissão da respectiva Camara, que somente a concederá quando seja de evidente interesse nacional."

Este paragrapho que, na rude consonancia dos seus écos, começa "dobrando como um carrilhão", termina por escancarar a porta dos escandalos, que o ante-projecto cerrára cautelosamente, para evitar as transacções corruptoras entre os dois Poderes, dos quaes um é, por sua natureza, o fiscal do outro. Assim, pelo substitutivo, será livre ao depu-

(Continúa na 4a. pagina)

COMO SE DEFENDE E SE ACAUTELLA A SAUDE E A VIDA DA POPULAÇÃO!

A SAUDE PUBLICA SUSPENDEU A VACCINAÇÃO CONTRA O TYPHO

Fica a Cidade Exposta ao Surto da Molestia, Privada da Mais Efficiente Defesa Prophylatica

Dr. Raul de Magalhães

E' realmente digna de nota a maneira por que o Departamento Nacional de Saude Publica resolveu encarar a defesa sanitaria da população carioca contra a ameaça do typho que a cerca por todos os lados. No momento em que a molestia grassa em Angra dos Reis e apparecem casos positivos em Barra do Pirahy, Bello Horizonte, Barra Mansa, Nictheroy, e outros logares, aquelle Departamento fornece uma nota aos jornaes, communicando estar suspensa a vaccinação anti-typhica, por não ser a mesma mais necessaria. Quem leu semelhante nota deveria ter ficado pasmado. E esse pasmo é perfeitamente justificavel quanto injustificavel é a providencia tomada pela Saude Publica. Não poderia occorrer á memoria de um hygienista conscio das tremendas responsabilidades de chefe de uma repartição, cujo grande dever é zelar pela vida da população, pondo a a salvo de invasões epidemicas, uma tão lamentavel medida, que poria em perigo sua reputação profissional. A vaccinação anti-typhica é preventiva. Ella é posta em pratica justamente para acautelar o povo e repellir o surto da molestia insidiosa. Como se admittir que a Saude Publica suspenda a vaccinação, quando o fóco do mal ainda não foi extincto? Como poderá o director da Saude Publica se explicar perante a opinião publica, se, amanhã, o surto epidemico se verificar nesta cidade, desprovida da mais comesinha defesa prophylatica? Ahi fica o nosso reparo, que reflecte o pensamento collectivo da população carioca. E não vacillamos em accusar publicamente a Saude Publica, como responsavel, se o destino nos trouxer o dissabor de um surto da terrivel epidemia que assola Angra dos Reis.

O Novo Partido Paulista

NOVAS E IMPORTANTES ADHESÕES VAE RECEBENDO A NOVA AGREMIAÇÃO POLITICA

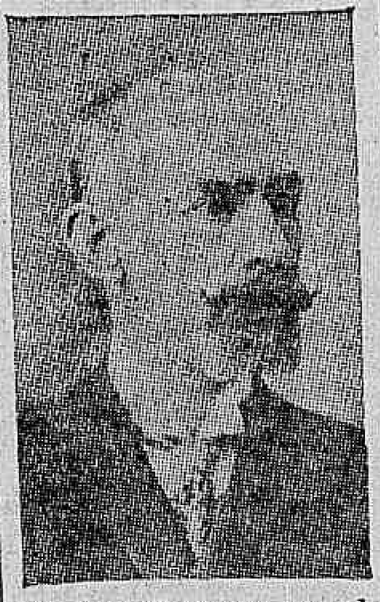

Sr. Lacerda Franco, que adheriu ao novo partido

S. PAULO, 6 (Diario Carioca) — O mundo politico de São Paulo está bastante animado com o lançamento das bases de uma nova e grande agremiação partidaria. Os organizadores do novo partido paulista convocaram assembléa geral para a eleição da Commissão Executiva. Até ás primeiras horas da noite, porém, pouco se conhecia ainda a respeito dos membros dessa commissão. O Partido Democratico já indicou os seus representantes. Não foi ainda divulgado quaes os representantes da Federação dos Voluntarios e Acção Nacional. Reina grande harmonia de pontos de vista e as "demarches" estão sendo entaboladas em ambiente da mais franca cordialidade. O numero elevado de figuras politicas de prestigio que se tem filiado ao novo partido constitue bem um indice da sua acceitação em S. Paulo. Entre as adhesões contam-se as dos srs. Lacerda Franco ex-senador; Fernando Prestes pae do ex-presidente Julio Prestes; do sr. José Cruz, prestigioso chefe politico da zona de Araré e de muitos outros. Procurados por jornalistas estes homens publicos tiveram palavras de grande optimismo ao se referirem á actuação da nova agremiação. Causou sensação a adhesão do sr. Fernando Prestes velho politico paulista e antigo presidente interino deste Estado.

A Prisão do General Waldomira de Lima

O GENERAL GOES MONTEIRO FALA SOBRE A MEDIDA DISCIPLINAR A SER IMPOSTA A'QUELLE OFFICIAL

As Palavras do Ex-Interventor Em São Paulo Que Originaram o Ruidoso Caso

Telegrammas procedentes de S. Paulo noticiaram a ordem de prisão do general Waldomiro Lima, medida que, segundo aquellas informações, fôra motivada por declarações feitas á imprensa pelo ex-interventor de S. Paulo.

Em virtude, porém, das declarações do general Waldomiro de desconhecer a existencia da referida ordem, os jornalistas acreditados junto ao Ministerio da Guerra resolveram ouvir a palavra do titular daquella pasta, o general Góes Monteiro, que declarou não haver nenhuma ordem de prisão contra aquelle militar, não negando, entretanto, que existem motivos para aquella medida disciplinar.

A uma interpellação do reporter, sobre a entrevista do general Waldomiro criticando a actuação do general Daltro Filho, no caso do Instituto do Café, diz ainda o general ministro da Guerra:

— Isso era caso para determinar a prisão do general

General Waldomiro de Lima

Waldomiro. Os regulamentos são taxativos.

— Acha que ainda pode haver prisão?

General Góes Monteiro, ministro da Guerra

— Isso não é commigo. Ao chefe do governo é que cabe resolver sobre o caso.

AS DECLARAÇÕES QUE TERIAM MOTIVADO A PRISÃO

Foram as seguintes exposições do general Waldomiro que originaram o caso ruidoso em que esse militar se acha envolvido:

— "Li o relatorio deparando com as investidas do presidente deste inquerito contra minha pessoa.

A falta de criterio desse militar estampa-se com nitidez, nestas falsidades do seu relatorio, quando diz que foi compellido a deixar o governo de São Paulo e que, estando na interventoria, prohibira a uma das partes de se defender."

As palavras do general Waldomiro causaram escandalo, como era de prever, não só pelas expressões offensivas que contêm, como pelo facto de attingirem a um official culto e brioso, cujas virtudes militares todo o Brasil conhece.

CONTINUA DELICADA a Situação Politica da França

CONFLICTOS ENTRE POPULARES E A POLICIA — VARIOS TANKS DAS GUARNIÇÕES DO INTERIOR PERCORREM AS RUAS DE PARIS — O GOVERNO APPELLA PARA A CALMA E A PRUDENCIA DA POPULAÇÃO — ESTA' FERIDO O DEPUTADO SCAPINI

Foi Approvada, na Camara, Uma Moção de Confiança ao Governo, Por 360 Votos Contra 217

Mr. Lebrun, presidente da França

PARIS, 6 (Havas) — A's 18 horas as imemdiações do palacio Bourbon estavam calmas. Por medida de precaução as linhas de omnibus que passam proximo á camara dos deputados foram desviadas do seu trajecto normal. Foi igualmente fechada a estação do Metropolitano. Em frente das grades fechadas do Palacio Bourbon estava formada dupla barragem de caminhões militares e de guardas moveis entre a praça da Concordia e o boulevard Saint Germain.

A multidão curiosa, em geral, deitava os olhares e continuava o seu caminho. Mais ao longe, porém, grupos reunidos na praça da Concordia. levavam ruidosa manifestação de que resultou um choque no qual ficaram feridos dois brigadeiros de policia. Os elementos mais exaltados foram detidos e transportados em dois carros para o commissariado mais proximo.

A's 18 horas e 30 a multidão tornava-se mais tempestuosa o que obrigou a guarda montada a dar varias cargas. Varios populares foram lançados por terra e novas prisões operadas, ao passo que se registavam encontros com ligeiros feridos da parte a parte.

Subitamente levanta-se um clarão junto ao obelisco de Luqsor onde um omnibus fôra incendiado o que reclama o appello para o corpo de bombeiros.

A multidão adensa-se cada vez mais e os deputados da escadaria do Palacio Bourbon assistem, durante o intervallo da sessão, aos acontecimentos que se desenrolam na grande praça.

A's 19 horas continuam os choques entre agentes e manifestantes que forçam finalmente a barragem estabelecida na ponte da Concordia e logram chegar parcialmente até á camara dos deputados de onde são logo afastados ao mesmo tempo que era restabelecida a barragem na ponte. As manifestações prosequem, entretanto, a despeito de serem postas em acção as mangueiras de incendio e ecôam por vezes alguns tiros de revolver.

Simultaneamente registavam-se outras demonstrações na capital. Na estação do Norte foi dissolvido um grupo de uma centena de extremistas.

A's 18 hs. 40 m. outra columna de cerca de 250 manifestantes foi deslocada no boulevard de Sebastopol. A's 18 hs. 55 cerca de 700, ou-

Mr. Deladier

tros tiveram de recuar diante da pressão da policia.

As manifestações que deviam realizar-se nos grandes boulevards ás 19 hs. 30 começaram mais cêdo e já ás 19

(Continúa na 4a. pagina)

O Que Houve Hontem na Assembléa Nacional

A MUDANÇA DA CAPITAL DO PAIZ PARA GOYAZ E A ADMINISTRAÇÃO DO SR. PEDRO ERNESTO BAPTISTA FORAM OS ASSUMPTOS EM DEBATE — NÃO HOUVE O COMMENTADO INCIDENTE ENTRE OS SRS. EUVALDO LODI E CARLOS MAXIMILIANO — OUTROS ORADORES

Aberta a sessão á hora regimental pelo 1° vice-presidente e ordenada a leitura da acta sobre ella fizeram restricções varios oradores.

O primeiro delles foi o sr. Arruda Camara, leader pernambucano, que solicitou providencias da mesa no sentido de ser feitoa a retificação de uma emenda de sua bancada, erroneamente publicada pelo "Diario da Assembléa".

Após isso o sr. Odin Bezerra leu a nota do ministro da Viação, distribuida aos jornaes a respeito das allegações de um dos nossos vespertinos.

Ainda o sr. Alberto Diniz, seguindo as pegadas de seu collega, reportou-se aos telegrammas vindos do Acre contrarios ás idéas que expendeu da tribuna sobre o restabelecimento das antigas Prefeituras, dando explicações sobre a sua attitude.

PELA ORDEM

O sr. Euvaldo Landi quer ir tambem nas aguas dos seus collegas. Mas o presidente, dando um golpe habil, declara a acta approvada e concede a palavra pela ordem ao deputado classista.

De inicio, o orador declara que não se occuparia siquer de um boato envolvendo o seu nome num supposto incidente com o sr. Carlos Maximiliano se o sr. Abelardo Marinho, na reunião dos leaderes, na vespera, não se houvesse referido a essa invenção.

Declara que tudo não passou de criação imaginosa de alguem, de vez que não houve nenhum attricto entre elle orador e o presidente da Commssão Constitucional.

Sentando-se o sr. Euvaldo Landi, o sr. Abelardo Marinho pede a palavra. E declara que, effectivamente, tendo lido nos jornaes e ouvido commentar entre os seus collegas da Constituinte sem que houvesse surgido qualquer desmentido a respeito. nunca lhe passou pela cabeça que não se tratasse de um facto verdadeiro o incidente a que alludira.

Não tem duvidas, porém, de aceitar o desmentido cathegorico do seu collega, o que faz com prazer.

A MUDANÇA DA CAPITAL

O primeiro orador do expediente foi o sr. José Honorato que fez a sua estréa.

Falando com certo desembaraço, o constituinte goyano passou em revista os differentes aspectos da reforma constitucional, declarando-se partidario de uma lei suprema que reflicta deveras os sentimentos e as realidades brasileiras, isso, porém, no mais curto prazo de tempo como o está a exigir a delicada situação que atravessa o paiz.

Occupando-se da mudança da capital do paiz, para o planalto central, o representante de Goyaz traça com muita opportunidade e segurança o quadro da necessidade dessa providencia, enaltecendo-lhe a utilidade sob varios prismas e desdobrando aos olhos da Assembléa o panorama da grandeza futura do seu Estado.

Esgotada a hora do expediente, o sr. José Honorato deixou a tribuna, sendo muito applaudido pelos seus collegas.

UM EXCELLENTE DISCURSO

O sr. Matta Machado, representante de Minas, fala depois em explicação pessoal.

E produz, como das outras vezes que tem occupado a tribuna,

(Continúa na 4a. pagina)

As Bases do Accordo Sobre as Nossas Dividas Externas

COMO ESTA' REDIGIDA A EXPOSIÇÃO DE MOTIVOS DO MIN. DA FAZENDA

O DECRETO DO GOVERNO EFFECTIVANDO AS COMBINAÇÕES REALIZADAS

O sr. Oswaldo Aranha, ministro da Fazenda, fez acompanhar o decreto sobre o accordo relativo ás nossas dividas externas, da seguinte exposição de motivos:

I — A historia das dividas externas, feita com imparcialidade, aurida no termo dos contratos e na applicação effectiva dos emprestimos é uma lição para a nossa inexperiencia e para a orientação dos governos.

Esta historia, em todos os seus detalhes, será objecto do 3º volume das publicações feitas pela Commissão de Estudos Economicos.

A mim incumbe, apenas, encaminhar o decreto, lembrando as causas que determinarem esta providencia e os effeitos della na vida do paiz.

II — Não sendo possivel cumprir o 3º funding, conforme annunciei quando da sua assignatura, cabia ao governo prever e prover sobre a situação que seria criada ao Brasil ao vencer-se esse accordo internacional.

As dividas estaduaes e municipaes estavam com seus serviços suspensos, compromettendo o nosso credito no exterior.

A solução a ser procurada devia, pois, ser compreensiva de toda a divida brasileira, sem exclusões prejudiciaes ao nosso bom nome internacional.

As difficuldades a vencer de uma opração dessa natureza, envolvendo todos os emprestimos brasileiros, attingindo todos os mercados monetarios internacionaes, importando numa **reducção geral**, ainda que equitativa, dos pagamentos, eram, com razão, consideradas irremoviveis.

Não restava, porém, ao governo, outra solução.

O Brasil queria sair da situação do 3º funding não para outra operação similar.

Não nos era possivel continuar a usar desse expediente, accrescendo as nossas dividas com a emissão de novos titulos, **vencendo juros para pagar juros vencidos.**

Não não era possivel continuar fazer qualquer accordo, **além das nossas possibilidades reaes.**

Dahi a idéa de entrar em **entendimento** claro com os nossos credores, dentro das linhas geraes, agora consagradas pelo novo schema.

Aproveitou-se o governo da passagem de Sir Otto Niemeyer para, após expor-lhe a situação nossa, e as nossas idéas, pedir-lhe uma suggestão concreta, afim de attingirmos esses objectivos.

A suggestão Niemeyer foi a base do novo accordo senão o proprio accordo. Fez elle, com a sua proclamada autoridade e pleno conhecimento da nossa vida, uma suggestão geral e impessoal que, decorridos quasi dois annos de intensos e difficeis entendimentos, foi aceita, com modificações que fui obrigado a introduzir, mas que não alteraram nem o fundo nem os fins.

A ultima etapa dos nossos esforços, feita no sentido de obter o accordo dos credores americanos, foi corôada de exito, graças á superior orientação e compreensão perfeita das nossas possibilidades por parte de mr. J. R. Clarv Junior, representante do Boundholder's Counsil, dos Estados Unidos.

Devo registar, como um preito pessoal, a assistencia ininterrupta, que me foi prestada e ao Governo, em todas essas longas e extenuantes tratativas, por Sir Henry Linch e pelo sr. Valentim Bouças, secretario technico da Commissão de Estudos Economicos.

III — As causas do novo accordo, expostas em suas linhas geraes, tinham, ainda, razões mais fortes.

O Brasil nunca pagou seus emprestimos com seus proprios recursos. Fez sempre novos emprestimos para manter os antigos.

Os saldos de sua balança de commercio não lhe permittiram, nunca, cobrir a balança de contas.

Sem possibilidades de novos emprestimos, sem novas inversões de capitaes no Paiz, era fatal a fallencia da estabilização monetaria e a suspensão dos pagamentos no exterior.

Foi o que succedeu em meiados de 1930, quando a emigração do ouro, accumulado na Caixa de Estabilização por emprestimos, começou a manifestar-se e a aggravar-se, trazendo a quebra do padrão monetario e a suspensão do pagamento das dividas, já em 1931, após serem exgotadas as nossas ultimas reservas.

Não tinha o Brasil, para attender essas dividas, senão os saldos de sua balança commercial, que vinham, menos do que os dos demais paizes, mas, mesmo assim, decrescendo vertiginosamente.

Os saldos de 1931|1932 e 1933, foram aproveitados para corrigir a situação deixada em 1930 e vultosos "descogertos e atrazados", para manter os serviços dos fundings, dos emprestimos paulistas de café, o de alguns Estados e as despezas governamentaes no exterior.

Sr. Oswaldo Aranha

Era necesario ordenar o aproveitamento deste saldo, empregando-o por fórma menos dispersiva e mais de accordo com os interesses nacionaes.

E' o que visa o "schema" feito dentro dos nossos saldos minimos, empregando em todos os emprestimos brasileiros menos do que dispendiamos na manutenção do serviço de, apenas, "alguns" emprestimos, privilegiados em virtude de regalias absurdas e garantias especiaes.

A natureza compreensiva do "schema", abrangendo todos os emprestimos, federaes, estaduaes e municipaes, a equidade na distribuição dos nossos recursos ao serviço de todos nossos credores externos o representar elle, dentro das nossas exactas possibilidades, "um supremo esforço da economia nacional", para honrar suas dividas, são titulos que o recommendarão á aceitação geral e ao applauso dos bons cidadãos.

IV — Em contos de réis, o Brasil recebeu 10 milhões m|m; pagou 8 milhões e meio, e ainda deve de capital quasi 10 milhões, "sem" contar o serviço de juros.

Uma revista estrangeira, fazendo o balanço das nossas dividas, fornece dados similares:

Tomamos de emprestimo £ 431.418.254; pagamos £ ...... 179.951.871 e devemos, ainda, £ 251.466.383, capital "em circulação".

A realidade é que, pagando dividas com novas dividas, a nossa politica fez augmentar essas dividas, ao invés de diminuil-as.

Os proprios "fundings" não são senão expedientes, artificios usados para postergar pagamentos com emissão de titulos, que passam a constituir, praticamente novos emprestimos.

O "schema" que é objecto do decreto que tenho a honra de submetter á approvação de v. ex. contrariando essas normas, importa na "reducção" virtual do "capital" pela "reducção" real dos "juros" e na incorporação ao paiz de vultosa importancia que deveria ser paga aos nossos credores.

Durante os quatro annos comprehendidos no "schema", deveria pagar o paiz, para manter o serviço de seus emprestimos, £. 90.664.000 — vae pagar £. 33.645.000 — recebendo integralmente os coupons, o que importa em pagar menos £. 57.019.000, vantagem effectiva conseguida para o erario federal, estadual e municipal do Brasil.

Ainda pela clausula 8 do "Plano" ficará o pagamento dos "atrazados" estaduaes e municipaes actuaes transferidos para o fim dos emprestimos, o que importa em dar o "prazo" de 20, 25 e mais annos para obrigação, num total de £. 16.426.600, ou quasi um milhão de contos, e sem juros.

O resultado effectivo para o Brasil foi o seguinte:

1) — atrazados estaduaes e municipaes, transferidos, sem juros, para pagamento no fim dos respectivos emprestimos: £. 16.426.600 egual a........... 985.596:000$000;

2) — importancia que deixa de pagar, recebendo della plena quitação nos quatro annos do funding £. 57.019.000 egual a 3.421.140:000$000;

3) — liberação consequente dos depositos estaduaes e municipaes em mil réis pelo valor do item 1º podendo ser applicado no pagamento da divida interna ou em obras reproductivas;

4) — liberação do deposito especial do Governo Federal, num total de 1.119 mil contos, durante todo o periodo do funding de 1931.

V — A essas vantagens concretas que sommam mais de 5 milhões de contos, devemos "accrescer" as de ordem moral, de não menor significação para o paiz.

As nações estão divididas em tres classes:

1)—as que não pódem pagar;

2)—as que pódem pagar e não querem pagar, ou estão pagando com reducção;

3) — e as que fazem um supremo esforço para pagar tudo quanto lhes é possvel pagar.

Entre estas ultimas, com a adopção do "schema", vae inscrever-se o Brasil, dando, mais uma vez, o testemunho do espirito de sacrificio do seu povo, afim de tomar seus compromissos.

VI — Creia, senhor chefe do governo, que nenhum serviço, no campo da administração publica, em que o governo de vossa excellencia tem sido tão fecundo ao paiz, egualará o deste schema em beneficios materiaes e moraes.

VII — E' com desvanecimento patriotico que o submetto a assignatura de vossa excellencia, para grandeza de seu governo e bem do Brasil".

O DECRETO

O decreto assignado é o seguinte:

"O chefe do Governo Provisorio da Republiua dos Estados Unidos do Brasil:

Considerando que a situação financeira do Brasil, devido ás condições economicas que atravessa a grande maioria dos paizes com os quaes mantem relações commerciaes, não permitte as remessas integraes para pagamento de juros e amortizações dos emprestimos realizados no exterior pelo Governo Federal, e pelos governos dos Estados e Municipios;

Considerando que essa situação differe de Estado para Estado e de Municipio para Municipio, em vista dos recursos de cada um e da repercussão que sobre suas finanças teve a crise mundial;

Considerando ainda que as disponibilidades de cambiaes nos mercados monetarios brasileiros dependem dos saldos da balança de commercio, e que esses saldos vêm decrescendo nos ultimos annos;

Considerando ainda que os esforços do Governo Federal para manter em dia seus compromissos no exterior têm sido enormes e ás vezes com sacrificios do valor da moeda nacional;

Considerando ainda que a bôa vontade dos credores estrangeiros muito vem contribuindo para a organização do plano de satisfação dos encargos do periodo de 1934 a 1938,

Decreta:

Art. 1º — O pagamento dos juros e de amortiração dos titulos dos emprestimos externos realidados pelo Governo Federal e pelos governos dos Estados e dos Municipios será, a partir de abril de 1934 e a terminar em março de 1938, feito de accordo com o plano organizado pelo Governo Federal.

I — O Governo Federal, sériamente preoccupado com a falta de pagamento das obrigações da divida externa dos Estados e das Municipalidades do Brasil, resolveu effectuar uma operação, compreendendo o plano de pagamento aos portadores daquelles titulos, dentro de um periodo a começar em 1º de abril de 1934, e a terminar em 31 de março de 1938.

2 — Este plano destina-se a garantir uma proporção equitativa na applicação de cambiaes disponiveis aos serviços de todos os emprestimos do Governo Federal, dos Estados e dos Municipios.

3 — Para os fins de execução do plano, o Governo Federal classificou nos oito gráos abaixo todos os seus externos e os dos Estados e das Municipalidades.

Gráo I — Este gráo comprehenderá os emprestimos do Funding do Governo Federal, inclusive as importancias já emittidas e a emittir, nos termos do Funding de 1931. Incluirá tambem a liquidação dos atrasados sujeitos á sentença de Haya, cujo accordo fez parte do Funding de 1931. O Governo Federal, reconhecendo o caracter especial e a importancia dos seus emprestimos de "funding", proverá o serivço total destes emprestimos com o cambio necessario.

Gráo II — Considerando as condições especiaes referentes ao emprestimo de 1930, do Estado de São Paulo — Coffee Realization — será concedido cambio sufficiente para manter o pagamento integral dos juros relativos a esta operação. A tir da data em que este plano no entrar em vigor, ficará tambem disponivel uma quantia sufficiente para manter o pagamento integral dos juros relativos a esta operação. A partir da data e mque este plano entrar em vigor, ficará tambem disponivel uma quantia sufficiente para o resgate annual de titulos no valor nominal de £ 1.000.000 deste emprestimo. Esta quantia será utilizada para effectuar o resgate por compra de titulos ao par ou abaixo do par ou por sorteio ao par se as cotações forem superiores a este preço, e será applicavel a ambas as tranches do emprestimo.

Gráos II e IV. — O Gráo III é constituido pelos seguintes emprestimos do governo federal:

EE. UU. do Brasil — 5 % Emprestimo 1903.

EE. UU. do Brasil — 5 % Emprestimo 1909 (Porto de Pernambuco).

EE. UU. do Brasil — 8 % Emprestimo 1921.

EE. UU. do Brasil — 7 % Emprestimo 192.

EE. UU. do Brasil — 6 ½ % Emprestimo 1926.

EE. UU. do Brasil — 6 ½ % Emprestimo 1927.

O Gráo IV incluirá os emprestimos restantes do governo federal. Dos emprestimos do governo federal expressos em francos, foram reconhecidos os seguintes na base de francos ouro pelo accordo do "funding" de 1931:

Gráo III — EE. UU. do Brasil — 5 % 1909 (Porto de Pernambuco).

Gráo IV — EE. UU. do Brasil — 5 % 1906 — E. F. Goyaz.

Gráo IV — EE. UU. do Brasil — 4 % 1910 — E. F. Goyaz.

Gráo IV — EE. UU. do Brasil — 5 % 1910 — E. F. Curralinho-Diamantina.

Gráo IV — EE. UU. do Brasil — 4 % 1911 — E. F. Bahia.

E o caracter destes emprestimos continuará a ser reconhecido neste plano.

Os juros relativos a todos os emprestimos do governo federal incluidos nestes dois gráos continuarão a ser pagos até o fim de setembro de 1934 nos termos do plano do Funding de 1931, mas a partir do termo deste plano o pagamento parcial dos juros será tambem feito, em relação a todos estes emprestimos, de accordo com as disposições deste plano, uma vez que o governo federal está convencido de que qualquer augmento no capital da Divida Externa, em consequencia de uma ampliação do plano do Funding de 1931, será prejudicial ao interesse de ambas as partes.

Não serão feitas transferencias de moeda destinadas a pagamento de amortização relativas aos emprestimos destes dois gráos.

A balança de pagamento do Brasil, tendo sido agora alliviada em virtude da liquidação de certas obrigações externas e tendo em vista os termos do plano do Funding de 1931, o governo federal esforçar-se-á para fornecer, durante o periodo de plano, uma quantia não inferior a £ 600.000 para ser applicada ao resgate dos titulos de 20 annos criados sob o Plano do Funding de 1931. Em consequencia dos termos deste paragrapho, os depositos em mil réis, em contas especiaes, com respeito ao serviço dos emprestimos consolidados pelo plano do Funding de 1931 serão utilizados pelo governo federal no resgate da divida interna.

O "Gráo V" consistirá do emprestimo especialmente garantido, do Instituto de Café do Estado de São Paulo, 7 ½ %. A amortização com respeito a este emprestimo não será transferida durante a vigencia deste plano, porém haverá cambio disponivel em moeda estrangeira, para pagamento parcial de juros.

GRAOS VI — VII — VIII — Incluem todos os emprestimos externos restantes dos Estados e Municipalidades. A amortização com respeito a estes emprestimos não será transferida durante a vigencia do plano, porém, haverá cambio disponivel em moeda estrangeira, para pagamento parcial de juros excepto aos emprestimos classificados sob o Gráo VII, para os quaes não haverá cambio disponivel. Os emprestimos comprehendidos neste Gráo VIII serão objecto de estudo especial.

O Governo Federal propõe ainda esforçar-se para fornecer, durante o periodo do plano, uma quantia não inferior a £ 400.000 para ser applicada por intermedio de seus agentes fiscaes em Londres no resgate por compra abaixo do par de titulos estaduaes incluidos nos gráos V, VI e VII deste plano.

4 — No caso de todos os emprestimos, a responsabilidade é do devedor original, e as cambiaes serão tornadas disponiveis para os pagamentos relacionados neste plano, contra os pagamentos em mil réis por aquelles devedores.

5 — A totalidade dos serviços (juros, amortizações e commissões) de cada um dos emprestimos será incluida nos orçamentos respectivos do Governo Federal, dos Estados e dos Municipios e depositada no Banco do Brasil ou outro banco depositario, em contas especiaes ao cambio de 1$000 por 6d., por 12.166 cents e por 3.105 francos. O governo fará com que o Banco do Brasil ou quaesquer outros bancos depositarios avisem as casas emissoras ou agentes fiscaes dos diversos emprestimos relativamente ás quantias trimestraes dos depositos e ao emprego dos excedentes dos depositos. Os mil réis disponiveis após as transferencias previstas neste plano serão invertidos pelo Governo Federal, pelos dos Estados e Municipios, conforme o caso, em obrigações existentes da divida interna ou em obras reproductivas no paiz, ou de outra fórma a combinar.

As disposições desta clausula não serão applicaveis a emprestimos cujo serviço fôr garantido pelo deposito, com "trustees" da renda proveniente de impostos especificos hypothecados.

6 — Sendo possivel, durante o periodo do plano, tornar disponivel maior quantia em cambiaes, o Governo Federal pretende applicar essa disponibilidade no resgate ,por compra abaixo do par, de titulos federaes, estaduaes ou municipaes que estiverem em circulação, porém, nenhum titulo será adquirido para tal fim sem que esteja recebendo serviços regularmente, na fórma deste plano.

7 — O plano será revisto nunca além de setembro de 1937, quando o Governo Federal se propõe reconsiderar, de accordo com as circumstancias de então, os serviços futuros de todos os emprestimos externos do Brasil. Ao fazer essa revisão, o governo consultará, como parecer necessario ou aconselhavel, os representantes de todos os principaes credores.

8 — Quando um pagamento de juros, parcial ou total, fôr feito sobre um "coupon" na fórma deste plano, será feito como pagamento integral relativamente áquelle "coupon" e os "coupons" vencidos (se houver) serão os ultimos do titulo a serem pagos, ou serão retidos para futuro ajuste.

9 — A classificação dos emprestimos entre os diversos gráos e as percentagens relativas ao respectivo serviço achamse discriminadas no quadro annexo.

As percentagens acima referidas são percentagens sobre o valor nominal dos "coupons" interessados na moeda em que se acha expresso aquelle valor, estando provisoriamente suspensa a opção que certos portadores têm, de exigir pagamento em outra moeda, convertida a uma taxa fixa de cambio.

Assim os pagamentos relativos a titulos em esterlinos, francos e dollares serão feitos e baseados nestas respectivas moedas.

Todos os pagamentos em esterlinos serão calculados sobre o valor esterlino dos coupons e pagos em moeda corrente esterlina.

Todos os pagamentos em francos serão calculados no valor nominal em francos dos coupons e pagos em francos papel, excepto no caso dos emprestimos francezes especialmente mencionados sob os gráos III e IV (paragrapho 3 acima) e que são considerados sobre base ouro. No caso destes emprestimos, apesar de ser o pagamento feito em francos papel, será elle calculado na base de cinco (5) francos papel por franco nominal expresso no coupon.

Todos os pagamentos em dollares serão calculados no valor nominal de dollares dos coupons e effectuados em dollares papel de accordo com a legislação americana.

Devido á incerteza da situação monetaria mundial estas determinações são necessarias afim de permittir o accumulo de fundos nas respectivas moedas.

Art. 2º — Tanto no orçamento federal da Despesa como nos Estaduaes e Municipaes deverá figurar, nos annos de que trata o artigo anterior, a verba destinada ao serviço integral, de conformidade com os respectivos contratos dos emprestimos externos, calculado o mil-réis papel na equivalencia de 6 dinheiros, de 12,166 cents do dollar americano e de 3.105 francos francezes.

Art. 3º — As importancias a que se refere o artigo 2º serão depositadas no Banco do Brasil ou em outro approvado pelo governo, por quotas eguaes, no principio de cada trimestre, e á disposição do Governo Federal.

Art. 4º — O Banco do Brasil fornecerá, nas épocas devidas, contra pagamento em mil-réis, e ao cambio do dia, as cambiaes necessarias ás remessas, que deverão ser effectuadas na ordem e de accordo com o plano de que trata o art. 1º. Feitos os pagamentos, ao cambio do dia, serão applicadas as importancias excedentes da União, dos Estados e dos Municipios, na fórma deste plano.

Art. 5º — Incumbe á Secção Technica de que trata o decreto n. 22.089, de 16-11-1932, fiscalizar a execução deste decreto, no que concerne aos Estados e Municipios. Os agentes pagadores serão os mesmos de cada emprestimo e perceberão integralmente as percentagens fixadas nos respectivos contratos sobre o valor nominal dos coupons.

Art. 6º — Os interventores federaes nos Estados e Municipios e os prefeitos das Municipalidades que têm divida externa ficam autorisados a modificar os orçamentos já approvados para 1934, com o fim de fazer nelles figurar a verba a que se refere o artigo 2º deste decreto.

Paragrapho unico — Ficam os mesmos autorizados a dispôr na fórma deste plano, dos depositos actualmente existentes, liberados em virtude da clausula oitava deste plano.

Art. 7º — O texto deste decreto e o do plano serão telegraphados, na integra, immediatamente, aos embaixadores do Brasil na Inglaterra, nos Estados Unidos e na França afim de serem publicados.

Art. 8º — Revogam-se as disposições em contrario. — Rio de Janeiro, 5 de fevereiro de 1934 — *Getulio Vargas-Oswaldo Aranha*".

Acompanham o decreto oito tabellas, cuja publicação não podemos fazer, em virtude de absoluta falta de espaço.

O Tribunal Regional Está Trabalhando

Julgados Mais de 100 Processos Eleitoraes

O Tribunal Regional de Justiça Eleitoral, reuniu-se sob a presidencia do sr. Ataulpho de Paiva.

Estavam presentes os juizes desembargadores Moraes Sarmento, Souza Gomes, Drs. Edgard Costa, Octavio Kelly e Fernandes Junior, procurador regional, servindo como secretario "ad-hoc", o dr. Octacilio Pessôa, chefe de secção.

Foi julgada uma consulta do juiz da 3ª Zona Eleitoral, dr. José Duarte, sobre a competencia da autoridade judiciaria eleitoral para a expedição de quartas vias de titulos eleitoraes.

Esta consulta foi mandada archivar contra o voto do desembargador Moraes Sarmento, relator, que mandava encaminhar a dita, consulta ao Tribunal Superior, considerando-a recurso disfarçado de decisão unanime deste Tribunal.

Foi proposto pelo presidente, sendo unanimemente approvado, um voto de encomios ao chefe de secção, dr. Octacilio Pessôa, e á steno-dactylographa d. Leonor Candido Gomes, pelos serviços prestados, desde a apuração, principalmente no actual momento, quanto ao serviço da confecção das actas.

A seguir, foram relatados os seguintes processos de inscripções eleitoraes:

Relator — Desembargador Moraes Sarmento. Requerentes: Darcilia Vieira Guimarães Alves, Gastão Mendes, João Mendonça Portugal, Walter Alves do Valle, Adolpho Zummer, Fernando Ribeiro Wyterlin, Adolpho Pereira de Barros, Antonio Vital, Léo Espozel, Athayde Gottgtroy, Herondino de eMllo Moreira Branco, Plinio Berardinelli, Cardoso, Francisco Augusto Lorena Peixoto, Bemvinda Alves Lima, João Fontes, Aloysio Lobo de Moraes, Antonio José Serapião e Tertuliano Carneiro da Cunha.

Foram mandados expedir os respectivos titulos.

Relator — Desembargador Souza Gomes. Requerentes: Theophilo de Faria, Paulo Ferreira, Aarão Moraes de Almeida, Miguel Pina Rangel Filho, Antonio Lacerda, Antonio Tomasi, José Ferreira Lima, Alvaro Vianna, Abel Pinto de Almeida, Antonio Rocha Stolle, Octacilio Justo, Marcilio Alexandrino da Purificação, Paulino Figueiredo Monteiro, Carlos Augusto de Oliveira, José Ferreira Lima, Augusto Blake Alencastro, Antonio Lavelta, Sylvio de Souza Sampaio da Silveira, Francisco Joaquim de Oliveira, Manoel Lopes de Miranda Filho e Leonardo Domingues do Couto.

Foram mandados expedir os respectivos titulos.

Relator — Juiz Octavio Kelly .Requerentes: Orlando José da Silva, Olivia Pereira da Cunha, João Pereira dos Santos, Joaquim Jeronymo de Moura, Alipio Rodrigues, José Noronha Rebouças, Firmino Pereira Campos, Ramiro José de Araujo, José Pinto Martins, Luiz Vieira Borges, João Antunes Guimarães, Ovidio Candido Lopes Conrado, Carlos Baptista Laper, Manoel Augusto Martins, Ubirajara Marciano Lacé, Joaquim Teixeira de Abreu, Mathias Antonio de Menezes e Alvaro Tavares de Meirelles.

Foram mandados expedir os titulos competentes.

Nestor Vieira de Souza — Indeferido.

Augusto Martins Pereira — Deferido e pedindo de expedição de quarta via.

Raymundo Nonato de Oliveira e Souza — Convertido o julgamento em diligencia.

Relator — Juiz Edgard Costa — Requerentes, Manoel Evaristo Maia, Arthur Willams Millions, Erarico Alves Vianna, Jayme de A. Carneiro, Murillo de Paula Fonseca, Flaminio Julio de Albuquerque, Alfredo João Soares, Renato Antonio Simões, Firmo Ribeiro Dutra, Luiz, Normande Aquilão, Antenor Alves Ferreira, Antonio Tavares da Silva Cruz, Jacyntho Franchechino, Segismundo Ribeiro Junior, Bernardino de Sá, Waldemar de Souza Mattos, Acary Berdardazzi, Francisco Calmon de Siqueira, Henriqueta Onofrina de Penna Mattoso, Lucas Mayer Hofer, e Aldeamr Pereira.

CLINICA DE VIAS URINARIAS

Dr. Samuel Kanitz

Membro da Sociedade de Urologia da Allemanha ex-assistente dos professores Lichtemberg, Lewin Joseph de Berlim e Haslinger de Vienna Especialista: em doenças dos Rins Bexiga Prostata Urethra Doenças de Senhoras Diathermia. Ultra Violetas Consultorio: 7 de Setembro, 42, Sob. das 13 ás 17 horas. Phone: 4-4493.

FACTOS & NOTAS

Na primeira Pagadoria serão pagas, hoje, as seguintes folhas do oitavo dia util:

Atrazados.

Attendendo ao que requereu Cesar Augusto de Mello Cunha, credor por nota promissoria de 3:600$, o juiz da 2ª Vara Civel decretou a fallencia de Segall & Katz, estabelecidos á avenida Gomes Freire, numero 64. Foi marcado o prazo de 20 dias para as habilitações de creditos e designado o dia 5 de abril para a assembléa de credores.

— O juiz da 4ª Vara Civel julgou não provada a denuncia offerecida pelo dr. 2º curador das massas fallidas, contra os socios solidarios da firma A. M. Bittencourt & Cia., e consequentemente impronunciou os mesmos.

Na Fazenda foi concedida a licença de tres mezes, em prorogação, para tratamento de saúde, ao agente fiscal do imposto de consumo da capital do Estado do Ceará, João Thomaz da Costa.

Estão sendo convidados a comparecer á séde da 1ª Circumscripção de Recrutamento (1ª secção), com urgencia, afim de tratarem de seus interesses (Reserva Naval), a partir de 29 do corrente, os srs.: Manoel da Gloria Murta, João Luiz Vieira Machado da Cunha, Carlos Medeiros de Moura, Joaquim Vicente Pereira, Paulo Marques de Leão, Polycadio Cordeiro, Ildefonso Tricato, Custodio Coelho Guimarães, Victor Barroso de Siqueira, Carlos Alves da Silveira, Nelson Vieira, João Manoel Pires Martins, Antonio Silveira Lima, Alcides Costa, Arthur de Araujo Souto Maior, Bernardino de Senna Alvares Filho, Antonio dos Santos, Ernesto Pestana, Carlos Augusto, Octavio Cardiá e Sá, Jair Mazzoni, Arlindo Augusto Pestana, Augusto de Freitas Pereira, Domingos Pereira Machado, Edgard Rodrigues, Paulo da Silva e Oliveira, Celso Cavalcanti de Azambuja, Alipio Figueiredo, Mario da Silva Vianna, Aurelio Soares Machado, Antonio Augusto, Jayme Duarte Pereira, Francisco Basilio da Silva, José Ferreira Borges, Luiz Martins Gomes, Alberico dos Santos, Bento Luiz Reis, José Francisco Pereira Pinto, Mauro Ribeiro, Adolpho Fernando Ribeiro, Epiphanio de Azevedo Lima, José Ribeiro Gomes, Theodorico Dutra Martins, Austregesilo Conceição (Policia Militar) e José Alves."

O juiz da 4ª Vara Criminal julgou-se incompetente para decidir o habeas-corpus impetrado em favor de Benjamin de Souza, que está preso á disposição do juizo da 7ª Vara Criminal.

Nas Varas Criminaes serão summariados hoje os réos abaixo:

PRIMEIRA — Laurian Euzebio da Costa, Alberto Neves e José Rodrigues Corrêa.

QUINTA — Emilia Gomes, Francisco Teixeira Ferreira Junior e Manoel Carneiro Meira.

SETIMA — Mario Cabral da Silveira, José Augusto Braga, Alvaro Rodrigues Pinheiro e Antonio Galvão.

OITAVA — João Machado Freitas, Alberto Marques de Azevedo e Joaquim Costa.

Sob a presidencia do juiz Magarino Torres, seu dedicado presidente, reune-se hoje á hora regimental o Tribunal do Jury. Será apregoado o réo Manoel Cardoso, funccionando como promotor o dr. Roberto Lyra.

DR. JOSE' DE ALBUQUERQUE
Doenças sexuaes do Homem
Diagnostico causal e tratamento da
IMPOTENCIA EM MOÇO
Rua 7 de Setembro 207 de 1 ás 6

Telegrammas recebidos pelo chefe do governo

O chefe do Governo recebeu os seguintes telegrammas:

VICTORIA, 3 — Devidamente autorisado por v. ex. sigo para o Rio no dia 6, a bordo do "Araranguá", afim de tratar de interesses administrativos do Estado. Responderá pelo expediente da interventoria, durante minha ausencia o dr. Fernando Rabello, secretario do interior. Cordeaes saudações. — João Bley, interventor".

FORTALEZA, 3 — Ao installar os seus trabalhos, o Congresso Nacional de Educação, óra reunido em Fortaleza, sob o auspicio progressista do governo cearense, communica a v. ex. a acclamação de seu nome para presidente de honra e, pelos educadores de todos os Estados, aqui congregados no mesmo anceio de um Brasil maior, affirma seu proposito de collaborar com os poderes publicos na solução do maximo problema nacional esperando opportunamente submetter á consideração de v. ex. as conclusões a que chegar. Attenciosas saudações. Joaquim Moreira de Souza, presidente do Congresso.

LIVRARIA ALVES
Livros collegiaes e academicos
RUA DO OUVIDOR, 166

O Commandante Otto Faria Com Destino a Esta Capital

S. LUIZ, 6 — (União) — Seguiu para o Rio o commandante Otto Faria, que acaba de deixar o cargo de capitão dos portos do Maranhão.

E' de Intranquillidade a Situação em Cuba

"LOCK-OUT" NAS FABRICAS DE ASSUCAR — INTERVIRA', NOVAMENTE, O CORONEL BAPTISTA ?

SANTIGO DE CUBA 6 — (Havas) — A situação aggrava-se. A greve geral foi prolongada por 48 horas em signal de protesto contra a intervenção do governo nos problemas do trabalho.

Os operarios que furaram a parede estão trabalhando nos cáes e entrepostos sob a protecção da tropa. A publicação dos jornaes foi suspensa e a cidade, á excepção dos hospitaes, está sem luz.

O commandante militar declarou que a policia e o exercito eram insufficientes para garantir a ordem publica. No momento em que a tropa dispersava uma manifestação operaria houve tiroteio, ficando feridas sete pessôas.

Os syndicatos de Camagey ameaçam declarar a gréve geral caso não sejam postos em liberdade os operarios detidos.

A cidade assemelha-se a um acampamento militar.

Afim de impedir desordens as ruas estão sendo percorridas por patrulhas.

Em Matanzas, Sancti Spiritus, Union de Reyes e Bolondro ha escassez de agua devido á greve das usinas electricas, que impede o funccionamento das bombas.

Em diversas localidades ha falta de luz.

"LOCK-OUT" NAS FABRICAS DE ASSUCAR

HAVANA, 6 (Havas) — Em diversas provincias as fabricas de assucar declararam "Lock-out". Acham-se em greve 75.000 operarios desses estabelecimentos.

Os proprietarios das manufacturas de fumos declararam que perderiam dois milhões de dollares caso a colheita não fôsse feita antes de 25 do corrente.

Varios bairros desta capital estão sem luz.

O governo esforça-se por isolar os grevistas de certas cidades e prohibiu toda e qualquer communicação entre os syndicatos.

O secretario do Trabalho declarou, por sua vez, á Agencia Havas que, a seu ver a situação era devida ao excesso de politica no governo o que prejudicava a solução de outros importantes problemas.

O CEL. BAPTISTA ENTRARA' NOVAMENTE EM ACÇÃO?

HAVANA, 6 (Havas) — Uma parte dos "chauffeurs" de omnibus voltou ao trabalho furando a parede.

Os rumores da gréve geral continuam a circular, mas nenhuma decisão foi tomada por ora a respeito.

O Syndicato dos Impressores e o dos Jornalistas decidiram, á noite, dar solidariedade aos grevistas, mas não marcaram data para a parede. A greve continua acreditando-se, porém, que a solução está imminente.

As actividades industriaes em Camaguey, Cienfuegos e Santiago estão desorganisadas. O novo secretario do Trabalho declarou á Agencia Havas que esperava com optimismo a solução das perturbações actuaes.

Os meios officiaes se mostram muito desapontados com a falta de cooperação do mundo operario, que compromette a estabilidade do governo.

A policia dispersou manifestações em toda a cidade.

Funccionarios do governo, falando sobre as consequencias politicas da situação declararam que "O grande eleitor terá de intervir ainda uma vez", querendo com isso se referir ao coronel Baptista.

Homenagem de Jornalistas a Um Antigo Collega

O DISCURSO DO TENENTE TOLEDO DE ABREU

No almoço de que varios jornalistas offereceram ao 1º tenente Toledo de Abreu, ajudante de ordens do general Góes Monteiro e antigo profissional de imprensa, este official pronunciou o seguinte discurso:

"Exmo. sr. general Góes Monteiro — Meus amigos — Não tenho facilidades oratorias. Muito ao contrario, bem sabeis. Dessa maneira, serão bem curtas as minhas expressões de agradecimento e, assim mesmo, conto merecer da vossa generosidade — a mesma generosidade que aqui vos reuniu nesta brilhante festa. Festa de recordação e de amizade, como já dissestes, ella representa muito para mim porque vem dos meus camaradas da imprensa que me acolheram carinhosamente e em cuja intimidade convivi durante longos annos.

A mesma distincção, a mesma lealdade e a mesma camaradagem, a que me habituára na vida militar, encontrei entre os companheiros da nova profissão que busquei na ansia de continuar uma campanha interrompida.

Arrebataram-me o fuzil e eu adquiri armas mais fortes, que procurei utilizar como poude para vir a ser mais efficiente e talvez bem mais util á idéa collectiva que então tomava fórma.

Algumas vezes incomprendido, mas sempre consciente da elevada finalidade animadora, poude proseguir com intransigencia. E as jornadas tormentosas que empolgaram toda a minha juventude foram suavizadas pela doçura do ambiente em que fiz de cada companheiro um amigo sincero muitas vezes dirigido para rumo differente, mas sempre identificado commigo por sentimentos superiores e vivendo a mesma incerta e raramente confortante que é a vida das idéas, que diariamente atira á fogueira insaciavel da curiosidade publica energias preciosas e imponderaveis.

O bohemio que esbanja entre dois sóes o thesouro encantador das coisas do espirito. O sceptico que conhecendo o "dessous" de tudo, ás vezes acredita um pouco, porque, independente do seu querer, traz sempre dentro de si um pouco daquelle sonho que póde esmaecer, mas nunca morre — o sonho que inspirou o seu primeiro artigo.

Meus senhores!

E quero vos fazer sentir a minha alegria, neste momento, em que me acho cercado dos meus antigos companheiros de trabalho e mais amigos bem queridos. E vos direi que foi sómente para experimentar essa alegria que acceitei a presente homenagem, que parte do coração de cada um de vós e porque ella é o maior enthusiasmo que já me coube na vida militar.

Não duvido de que esse preito represente ainda razões de amizade commum, bem me desvaneço, pois servir neste momento com o general Góes Monteiro é trabalhar com os olhos fitos na grandeza da Patria, é ter muito perto os olhares esperançosos da Nação inteira, que deseja melhores dias e procura sob o influxo de uma vontade imperiosa organizar-se num "Estado Forte" sobre tudo e sobre todos. — Meus amigos! — Pela felicidade de cada um de vós! — Pela felicidade do Brasil!"

A Marcha dos Trabalhos da Commissão Constitucional

A proposito da entrevista que nos concedeu hontem o brilhante jurisconsulto dr. Levi Carneiro enviou-nos a carta seguinte:

"Meu caro redactor. — Reproduzindo uma conversa que hontem tivemos sobre os trabalhos da commissão constitucional, o seu jornal attribue-me a declaração seguinte:

"Nem todos os seus pontos de vista têm sido adoptados, o que me impede de respeitar e admirar o tragalho dos companheiros".

Faltaria ahi, evidentemente, uma negativa. Mesmo assim, a declaração seria excusada, pois de certo eu não deixaria de admirar — e, muito menos! de respeitar o trabalho dos meus eminentes companheiros de commissão por motivo de quaesquer divergencias entre nós manifestadas.

E' certo que me referi a certas divergencias em que me tenho encontrado com os eminentes jurisconsultos drs. Carlos Maximiliano e Raul Fernandes, que commigo compõem o nucleo permanente da pequena commissão constitucional, e com alguns dos relatores parciaes, que completam a mesma commissão. Essas divergencias eram, aliás, de prevêr e são até certo ponto inevitaveis na materia de que tratamos. Entretanto, o em que mais insisti foi precisamente no ambiente magnifico em que temos trabalhado, como verdadeiros amigos, animados de um proposito, sem palavreado inutil, sem intransigencias. Assim temos podido trabalhar 5 e 6 horas seguidas, proseguindo na revisão do ante-projecto com o aproveitando, delle e das numerosissimas emendas, tudo o que nos parece bom.

Isso mesmo é o que mais merecia ser accentuado".

O Successo Alcançado Pelo "Trem do Café" Em São Paulo

S. PAULO, 6 (A. B.) — O "Trem do Café", que acaba de percorrer todas as zonas servidas pela Mogiana, constituiu um acontecimento com igual successo ao de sua ultima viagem. Um grupo de technicos da secretaria da Agricultura, desenvolveu grande actividade durante a viagem, tendo feito prelecções deante dos agricultores e dos administradores, demonstrando os effeitos de pratica moderna no melhoramento do café.

Os technicos se admiraram da attenção com que foram distinguidos, não só por parte dos fazendeiros, mas por todas as classes liberaes.

A Bahia Preparando-se Para Festejar o Carnaval

BAHIA, 6 (A. B.) — A cidade está se preparando para festejar o Carnaval. A Prefeitura municipal providenciou illuminação feérica para as avenidas. Os clubs preparam grandes festas.

O ESCANDALO DE BAYONNE

Levantam-se as Mais Graves Accusações Contra Varios Ministros do Gabinete Francez

A CRIAÇÃO DE UMA COMMISSÃO DE INQUERITO EXTRAORDINARIA E A DEMISSÃO DO VICE-PRESIDENTE DO CONSELHO

MARTINS CASTELLO
(Enviado Especial do DIARIO CARIOCA á Europa)

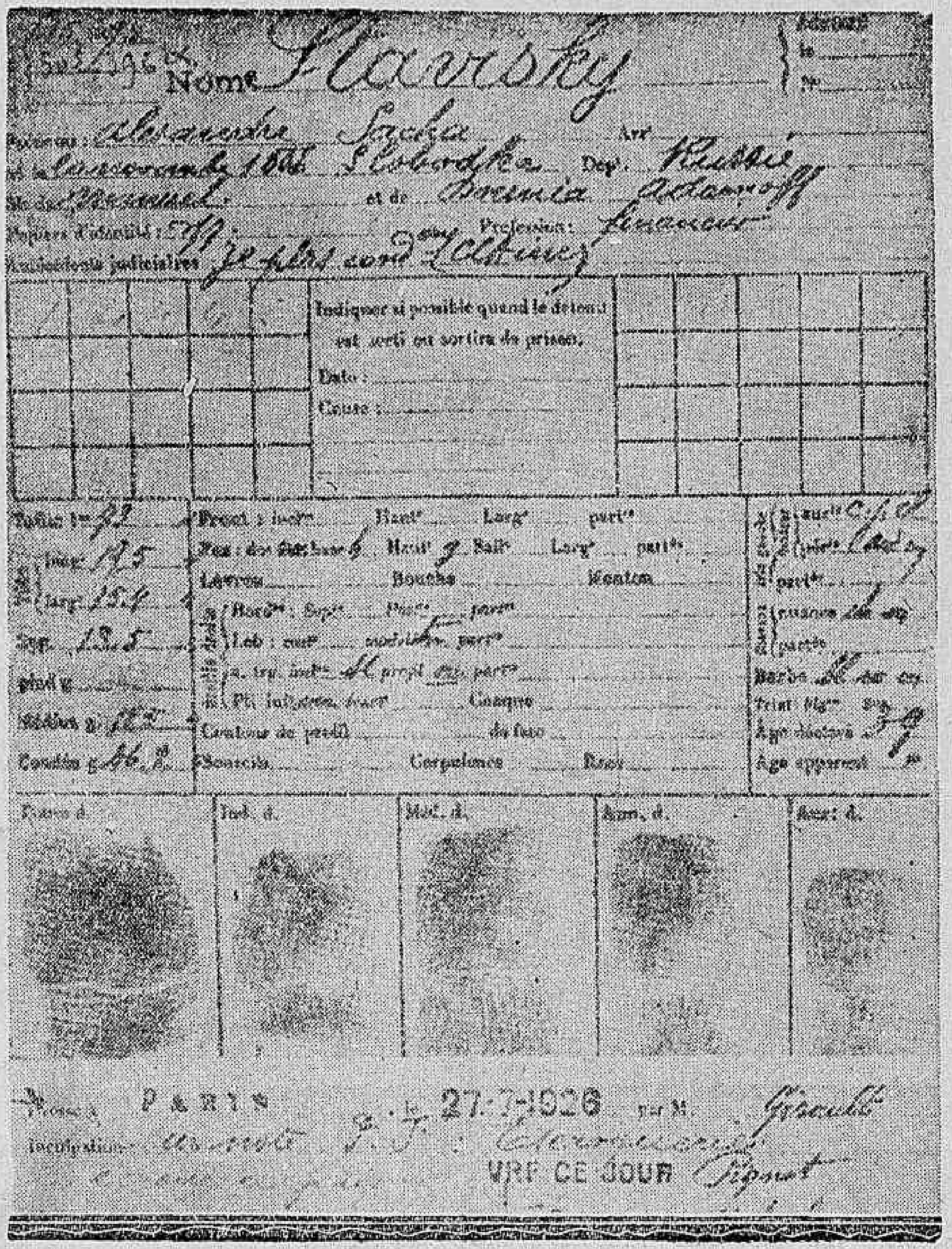

A ficha policial de Stavisky

PARIS, janeiro — Quem abre neste momento, um jornal francez só tem olhos para vêr a marcha do escandalo de Bayonne.

Todos os outros assumptos, mesmo os mais importantes, como o equilibrio budgetario e as conversações entre Paris e Berlim, estão relegados a terceiro plano em ligeiras referencias perdidas no meio de longos artigos sobre a sensacional "escroquerie" de Alexandre Stavisky. E se o jornal, por acaso, não apoia o actual gabinete radical-socialista, lê-se, sem a menor duvida, accusações sobre accusações a mais de uma personalidade do ministerio do sr. Camille Chautemps.

Estamos na hora das denuncias. Das denuncias terriveis partidas de todos os lados e que envolvem, não raras vezes, entre duras verdades, alguma coisa que póde ser um equivoco ou mesmo uma calumnia.

HISTORIAS DE AUTOMOVEIS E COLLARES

O observador estrangeiro, para ser prudente, deve se limitar aos factos reconhecidamente consummados e lêr o menos possivel os jornaes adversarios do governo. Encontram-se, desde "L'Action Française" a "La Liberté" e de "L'Humanité" a "Le Figaro" affirmações que, sendo interessantes, não são aconselhaveis á formação de uma opinião pura e simples.

São historias, muito minuciosas, de amabilidade de Stavisky, offerecendo automoveis a secretarios de Estados e custosos collares a esposas de ministros.

Fiquemos, por conseguinte, nos communicados officiaes, sem ir além das gazetas conservadoras incorrigivelmente moderadas, como "Le Temps" ou "Le Petit Parisien".

A OPINIÃO DO PUBLICO E A OPINIÃO DA CAMARA

Não escapa a ninguem, mesmo aos jornaes officiosos, a maneira profundamente differente como o caso Stavisky é visto pela Camara e pelo publico.

Para os parlamentares do Palais Bourbon, todo o escandalo de Bayonne se limita a uma questão de data. Se a autorização ministerial que permittiu a montagem da machina do "bello Alexandre" é anterior a maio de 1932, época em que os radicaes-socialistas assumiram o poder recairão sobre a direita todas as accusações levantadas contra a esquerda. E, se fôr posterior áquella data, triumpharão os direitistas, fulminando os radicaes.

A opinião publica encara, por seu lado, a audaciosa "escroquerie" como uma questão de factos. Pouco lhe importa que a providencia beneficiadora de Stavisky e seus cumplices tenha sido tomada no governo de André Tardieu, no ministerio de Pierre Laval ou no gabinete de Edouard Daladier. O essencial é saber como o escandalo poude passar, sob quaes influencias e em face de quaes garantias. Mais do que simples pessôas, o importante é vêr a machina toda inteira, parlamentar, administrativa, judiciaria, desmontar-se peça por peça, para procurar o defeito.

CONTRA O PARLAMENTO E A REPUBLICA

Em defesa da sua attitude, dizem os deputados que, como na época do escandalo do Panamá e do caso Dreyfus, o que se está procurando fazer agora, com a "escroquerie" de Stavisky, é a desmoralização da Republica, o descredito do Parlamento.

Eleva-se, portanto, a questão para outro plano, pondo em jogo o proprio regime. E, emquanto os parlamentares denunciam as manobras dos adversarios das instituições actuaes, estes continuam a pedir a dissolução e a revisão, repetindo que é preciso passar a limpo a Terceira Republica.

Stavisky metteu em causa a propria Marianne...

UM COMITE' EXTRAORDINARIO DE INQUERITO

Defendido o Parlamento e a Republica, ou seja visto o caso Stavisky como uma questão de data, resta saber qual foi o gabinete que autorizou a emissão de bonus pelo Credito Municipal de Bayonne.

Depois de longos trabalhos de uma commissão de inquerito, deliberou-se, hoje, que o sr. Camille Chautemps apresentará, na proxima semana, á Camara, um projecto de lei instituindo uma commissão extraordinaria, para instruir todas as responsabilidades de ordem administrativa e politica na "escroquerie" de Stavisky, desde a sua origem, em 1926.

Trata-se, afinal, de um comité puramente parlamentar, porquanto os tres magistrados que nelle tomam parte não terão o direito de deliberar, gosando apenas de votos consultivos.

QUANDO SE APONTA O GABINETE STEEG...

Não é possivel prevêr até quando irão os trabalhos da commissão extraordinaria. Mas, como o seu ponto de partida é um caso de data, não faltaram interessados para verificar que a autorização ministerial ao Credito de Bayonne foi dada a 13 de janeiro de 1931, pelo então ministro da Economia, sr. Louis Loucheur.

O presidente do Conselho era, naquella época, o sr. Theodore Steeg, que succedêra, a 10 de dezembro de 1930, ao sr. Tardieu, e que foi substituido, em 20 de janeiro de 1931, pelo sr. Pierre Laval.

Foi, portanto, uma semana antes da sua quéda que o gabinete do actual senador do Seine approvou — segundo se annuncia — o acto que deu margem á "escroquerie" de Stavisky. E depois?

O DESAPPARECIMENTO DE UM "DOSSIER"

Motivo de duellos, de processos por diffamação e de violentos conflictos, o caso de Bayonne é inesgottavel de novidades.

Depois de dezenove vezes adiado, a 13ª Camara Correccional marcou para hontem o julgamento da primeira grande "escroquerie" de Stavisky e que teve como victima, em julho de 1926, um agente de cambio, lesado em varios milhões. Na hora, entretanto, de verificar o "dossier" de accusação, viram os magistrados que tinham desapparecido nada menos de mil e duzentas peças.

Por menores que fossem, os documentos desapparecidos deviam representar um volume de uns cinco kilos e de um meio metro de altura. Um jornalista porém, chamou a attenção para o vento que sopra entre a Camara e o Palacio da Justiça. E' muito forte. Capaz de fazer vôar montanhas de autos...

ADIADO PELA VIGESIMA VEZ

Mesmo sem "dossier", o presidente da 13ª Camara resolveu fazer o julgamento. Mas, na hora da chamada dos sete réos, viu que sómente um, Zweifel, comparecêra. Quatro tinham tido tempo de morrer e dois de fugir.

Houve, de qualquer modo, a sessão. Falaram um advogado o juiz substituto e um "expert", que fez o resumo da negociata que devia figurar no "dossier" desapparecido.

A certa altura, resolveu o juiz adiar os debates para daqui a um mez. E condemnou os dois fugitivos, Paul Comby e Alexandre Smilovici, por ausencia, a quatro annos de prisão e cem francos de multa.

A DEMISSÃO DO VICE-PRESIDENTE DO CONSELHO

Não ficam, entretanto, ahi as surpresas do escandalo Stavisky.

Hoje, chegou-se a annunciar a demissão do gabinete. Mas, logo depois, veiu um desmentido. Demittira-se apenas o titular da Justiça, vice-presidente do Conselho, sr. Raynaldy. Seguira o mesmo caminho do sr. Albert Dalimier.

Não falta, de resto, quem affirme que estão contados os dias do ministerio Chautemps, incapaz de resistir, não obstante a habilidade do seu chefe, aos acontecimentos determinados pela audaciosa "escroquerie" de Bayonne.

O RUMOROSO CASO dos Terrenos de Bangú

Uma Grande Victoria do DIARIO CARIOCA

Afinal, hontem, appareceu no "Jornal do Commercio" a acta da reunião dos debenturistas da Companhia Progresso Industrial do Brasil, realizada em 25 do mez de janeiro, p. passado, para tratar da questão dos terrenos de Bangú.

Até para a publicação desse documento foi necessario que a imprensa insistisse em conhecel-o, e é quanto basta como resposta á exposição da Directoria da Companhia em relação á sua boa vontade nesta questão e ás suas doutrinas "sociogenicas".

O que importa, entretanto, não é a opinião collectiva da directoria ou deste e aquelle director. Não são elles que estão em causa, mas o povo de Bangú e é para este que escrevemos.

Parabens ao povo. Está elle victorioso, completamente, no seu desideratum.

A acta conclue por divulgar a noticia de que a maioria dos debenturistas da companhia, resolveu abrir mão do vinculo hipotecario que pesava sobre os terrenos e autorizar a sua venda aos actuaes arrendatarios.

Eis o que importa conhecer e o que interessa á questão.

O povo de Bangú venceu, afinal, uma questão que se vem arrastando, decada a fio, promessas acummuladas, desanimando até aos que eram consultados sobre a possibilidade de se obter a cessação do estado em que tem vivido até hoje.

E' verdade que resta, ainda, a execução de autorização obtida pela Directoria da Companhia, e esta constitue uma conquista para os interessados.

Ninguem sabe como tal directoria procurará reputar os terrenos, dar-lhes preço e impôr condições de compra. Isto, entretanto, constitue questão de detalhes, que hão de ser vistos e estudados em tempo opportuno, cada caso de per si.

O que obteve o povo de Bangú foi, não mais promessas falazes como até ao presente, que, mesmo assignadas por um director da companhia, como aconteceu com a do anno passado entregue ao dr. Britto Condé, advogado dos locatarios, não foi cumprida, senão agora, depois de um esforço tenaz e persistente, quando a companhia se viu na imminencia de uma desapropriação dos terrenos, como propôz o sr. ministro do Trabalho.

Agora, ha um pouco mais que uma promessa. Ha um compromisso legal, tomado com toda a solennidade e que, mesmo como obrigação unilateral, já trás condições de exigibilidade perante as autoridades judiciarias.

Eis porque o DIARIO CARIOCA, que sempre esteve ao lado do povo, que não cessou de defender-lhe os direitos e interesses desde que essa questão surgiu em publico, sente-se á vontade para felicitar o povo com a victoria que vem de alcançar.

O povo de Bangú, constructor da importante localidade, vae, dentro em pouco, ser o proprietario daquelle sólo. O regime feudal que ali imperava vae desapparecer, para felicidade geral; eis a quanto se chega com a publicação ora feita.

Está em seu desfecho final a rumorosa questão dos terrenos de Bangú.

Victoria do povo, pela tenacidade que soube manter durante ella, victoria de parte da imprensa que soube collocar-se sobranceira a todas as solicitações com que se quiz impedil-a de continuar na campanha; victoria, é justo que se diga, de um advogado, o dr. Britto Condé, que não cessou um instante de actuar nesta campanha em favor do povo.

A' Companhia Progresso Industrial do Brasil, tambem, ainda reconhecendo que ella só chegou á solução, hontem, publicada, porque a isso foi forçada, queremos levar os nossos parabens pelo desfecho da questão.

Attendendo ás altas aspirações do povo de Bangú, aos olhos do mesmo, onde tem o seu estabelecimento industrial installado, a companhia se rehabilitará, certamente e dentro em pouco, os homens facilmente esquecem as dores passadas, terá ella conquistado a posição que pretende.

Ainda mais, pensam os pirronicos que se opunham á solução ora publicada no resultado da mesma e consideravam como o resgate do emprestimo de cinco mil e tantos contos de réis, além do saldo que lhe deixará a operação é um negocio que, ha muito, devêra a companhia ter realizado.

Parabens, portanto, tambem á companhia não só pelo negocio que realiza, mas, principalmente, pelo bem que vae fazer áquelles que já temiam, com muita razão, pelo futuro de seus haveres.

Resta agora, apenas, que os executores da resolução da assembléa de 25 do mez passado, saibam encarar a situação debaixo de um ponto de vista impessoal, evitando os dissabores que outro modo de proceder póde vir a acarretar.

E, em taes condições dir-se-á, com a bella sabedoria popular: "tudo é bom quando acaba bem".

A rumorosa questão dos terrenos de Bangú foi uma optima questão, pois em via está de acabar com o reconhecimento de um direito que vinha sendo postergado.

Que o povo de Bangú saiba garantir a victoria alcançada, são os votos do DIARIO CARIOCA que, na refrega esteve, sem desfallecimentos, ao seu lado e ahi continuará, se qualquer eventualidade vier a tornar necessaria a sua intervenção nesta ou em qualquer outra questão de interesse collectivo.

Como Nos Tempos dos Carcomidos

UM POBRE HOMEM ESPANCADO POR POLICIAES

Na noite de hontem, em plena Avenida Rio Branco, em frente ao Café Nice, occorreu uma scena de selvageria, que está merecendo a attenção do capitão chefe de policia.

Um pobre preto, um tanto alcoolizado, caminhava por aquelle trecho da nossa principal arteria, quando surgiram os commissarios Abrantes Pinheiro e Sigmaringa, que deshumanamente aos empurrões e bofetadas prenderam o pobre homem e entregaram aos guardas-civis ns. 190, 509, 317 e 635.

Estes, seguindo o exemplo dos dois commissarios, espancaram o infeliz, com chaves de braço, socos, deixando-o bastante maltratado.

Como protesto dos populares que assistiram a scena de selvageria, o pobre homem foi levado até á rua Almirante Barroso, onde caiu exangue, até que mais tarde foi conduzido para á delegacia da rua das Marrecas.

Empossada a Nova Directoria da Associação de Imprensa de Matto Grosso

CUYABA', 6 (A. B.) — Realizou-se, nesta capital, na Academia de Letras, perante numerosa assistencia, a solennidade de posse da nova directoria da Associação de Imprensa de Matto Grosso. Discursaram, na cerimonia, os srs. Benjamin Duarte, Monteiro e Jayme Vasconcellos, respectivamente, presidente effectivo e honorario da referida associação que tem, como fundador, o sr. Wladislau Garcia.

A Mulher Embriagou-se

A Assistencia Municipal medicou hontem á tarde, Rosalina Maria de Jesus, preta e residente á rua Grajahu', n. 268.

Rozalina havia bebido em excesso e tendo tomado um bonde da linha "Cascadura" caira, recebendo ferimentos de pouca gravidade. Medicada retirou-se Rosalina para o seu domicilio.

O Regresso do Interventor Martins de Almeida

S. LUIZ, 6 — (A. B.) — Passageiros do avião da linha Panair chegou, hontem a esta capital o sr. Martins de Almeida, interventor federal, neste estado, que se encontrava no Rio de Janeiro tratando de interesses de sua administração.

Os seus auxiliares de governo amigos e correligionarios politicos prestaram-lhe, por occasião do desembarque, uma expressiva manifestação de sympathia.

Em sua honra estavam preparadas varias festas que tiveram a adhesão das figuras de maior destaque na sociedade e na politica do Estado.

Na União Beneficente das Praças Reformadas

Por proposta do associado Antonio Joaquim de Sant'Anna, a directoria da União Beneficente das Praças Reformadas do Exercito, Armada, Policia e Corpo de Bombeiros, concedeu amnistia aos associados que estiveram e matrazo com o pagamento de suas mensalidades e queram se quitar, no prazo de (90) noventa dias, a contar desta data "6--2-934".

A nova séde social está installada, á Praça Tiradentes, 79, 2º andar.

CHARIVARI NUM BOTEQUIM

DOIS HOMENS FERIDOS

Na Avenida Amaro Cavalcante, na noite de hontem, realizava-se uma animada batalha de confetti.

No botequim da mesma avenida n. 857, um grupo de foliões bebia alegremente.

Em dado momento, entre os foliões surgiu uma desavença e no interior do botequim formou-se um charivari.

Serenados os animos, no campo de luta estavam feridos: Avelino Soares, solteiro, de 21 annos, residente á rua Luiz Carneiro n. 78, na mão, a caco de garrafa e Aristides Pereira da Silva, solteiro de 30 annos, residente á rua Maria Passos n. 340, a navalha no ante-braço direito.

Os feridos foram soccorridos pela Assistencia do Meyer, retirando-se em seguida.

Ainda o Poder Legislativo

(Continuação da 1ª. pagina)

tado receber do Poder Executivo da União todas as commissões, comtanto que a respectiva Camara dê licença. Ora, quem conhece os habitos do colleguismo e da cortezia parlamentar, bem o sabe que tal licença não será nunca recusada.

Póde, agora, portanto, o Executivo da União, entrar em todos os cambalachos e offerecer aos deputados todas as commissões rendosas, para obter, assim, por acção ou omissão, o apoio de sua palavra ou a cumplicidade do seu silencio.

Mas, o artigo 8º não pára neste paragrapho.

INTERESSES PRIVADOS

Pela redacção dada aos paragraphos seguintes, supprime varias disposições do ante-projecto, reclamadas por altas razões de interesse publico. E supprime evidentemente para attender a interesses privados. Assim, elimina a prescripção, pela qual "o funccionario civil ou militar" que estiver, por mais de 6 annos consecutivos, no exercicio do cargo de deputado, "será aposentado ou reformado com as vantagens que teria por lei, quando se investiu na funcção legislativa."

Voltaremos, por consequencia, ao tempo em que, prejudicando aos que estavam nas fileiras, alguns congressistas foram de tenentes a generaes, e funccionarios civis escalaram na Camara todos os postos da carreira.

Da mesma forma, pelo substitutivo volver-se-á ao escandalo, pelo qual professores de academias assumiam o exercicio sómente durante as férias, arrancando iniquamente os vencimentos aos seus substitutos, que tinham occupado a cathedra, durante todo o curso lectivo. Assim, o trabalho era para estes; e os vencimentos do ocio das férias para os deputados professores!

O ante-projecto impedia abusos taes; o substitutivo os restabelece. Eliminando o dispositivo do ante-projecto, que tornava incompativel a condição de deputado com a qualidade de funccionario demissivel ad nutum, permite o substitutivo a immoralidade de deputados dependentes do arbitrio do Poder Executivo, que os pune ou os premia na exoneração ou conservação daquelles cargos.

CONTRA A NAÇÃO

O ante-projecto estabelece a unidade do processo, reclamada pelos mais altos expoentes de nossa cultura juridica e pelo clamor da opinião nacional, manifestada por intermedio dos seus orgãos. O substitutivo recúa dessa medida salvadora, estatuindo que as Camaras legislarão sobre os "principios nacionaes de direito processual e sobre o processo do Districto Federal e dos Territorios."

Onde, todavia, o espirito reaccionario e *estadual* do substitutivo se manifesta mais claramente, é no que respeita á defesa nacional. Ahi a Nação e a Patria quasi desapparecem, sobpostas numa serie de preconceitos ridiculos e de restricções mesquinhas, aos caprichos do campanario e dos chefetes de corrilhos estaduaes.

O anteprojecto estabelece, por exemplo, que á Assembléa compete legislar sobre "todos os assumptos concernentes á defesa nacional e á segurança interna da Nação e de suas instituições, fixando *periodicamente*, em leis especiaes, as organizações e os effectivos do tempo de paz".

O substitutivo, no inciso 2º do art. 20, volve ao regime antigo da fixação annual dos effectivos das forças de terra e mar".

No entanto, a experiencia, a arte da guerra, a sciencia militar têm demonstrado a necessidade imprescindivel de estabelecer, por periodo maior que o de um anno, as organizações em tempo de paz. E esse recurso, esse plano de que lançam mão todos os paizes conscientes de suas necessidades militares, o substitutivo, emperrado na rotina e preso a velhas formulas, recusa ao Brasil, para este se defender.

O ante-projecto determina que uma lei fixará os "contingentes a serem fornecidos pelas unidades da federação", para a defesa nacional. O substitutivo transfere esse poder á competencia exclusiva da Camara Federal, isto é, da Camara dos Estados, e repelle, por isto mesmo, a collaboração, em tal assumpto, dos outros orgãos da Nação.

Ainda mais: pelo substitutivo compete á Camara dos Estados resolver sobre "a organização das milicias estaduaes e sua incorporação ás forças federaes em *caso de guerra ou commoção intestina*."

De sorte que, em todos os outros casos, as milicias estaduaes continuam completamente livres de qualquer intervenção nacional. No emtanto, nos Estados Unidos, tão citado como padrão da autonomia estadual, o presidente da Republica mobiliza e lança mão das milicias, sem peias de ordem nenhuma, sempre que o julgue necessario. Foi sobretudo com as milicias que Washington, em 1794, dominou a reacção popular, ali conhecida por Whistky Rebelion, e que se levantara na Pensylvania, contra um imposto da União.

Pelo substitutivo, porém, ainda no caso de guerra externa, o presidente da Republica e a Nação, têm que aguardar o pronunciamento da Camara dos Estados para poderem lançar mão das taes milicias.

Na Carta de 91 nada se dizia a tal respeito. Por isto mesmo, obvio, que em caso de guerra, estava implicito nos poderes expressos do presidente, o de, embora contra a opinião dos governadores, lançar mão das milicias estaduaes e de suas armas, para a defesa da Nação.

Mas agora não pode haver duvida. Se vingar o substitutivo, ha de o presidente, diante da Patria invadida, aguardar que a Camara dos Estados delibere se lhe dá ou recusa as milicias, em resumo, que resolva sobre esse assumpto essencial á defesa do Brasil.

ESTADUALISMO DELIRANTE

E' como se vê, a manifestação delirante do estadualismo. E' a autonomia dos Estados apresentada no substitutivo sob a forma da loucura.

E, no emtanto, requintando ainda na exaltação, e assumindo a forma furiosa, a loucura do estadualismo chegou ao ponto de estabelecer a competencia da Camara dos Estados, para "resolver sobre a *distribuição* e o *estacionamento das forças federaes nos Estados*", salvo os de fronteira."

Desta sorte, não será mais o presidente da Republica o chefe das forças de terra e mar; não serão ellas a bem dizer dirigidas pelos ministros da Marinha ou da Guerra! São os governadores, pois a tanto equivale a Camara dos Estados, os verdadeiros chefes do Exercito e da Armada, visto como lhes cabe dizer quaes e quantos batalhões ou vasos de guerra devem estacionar em taes ou quaes unidades da federação. Aqui, dirão, nenhuma; ali, raras; acolá, muitos! E as forças de terra e mar, instituições nacionaes e permanentes despir-se-ão de todos os seus attributos, sujeitos aos caprichos oligarchas locaes. Não são ellas, comtudo, a grande ludibriada e escarnecida. A expoliada é, sobretudo, a Patria, a Nação, que não tem mais territorio onde collocar livremente as suas forças, reduzidas a uma especie de orphãos indigentes, e sem pae nem mãe, aos quaes o juiz custa a encontrar uma casa piedosa que os albergue.

Seremos, assim, como querem os oligarchas e seus defensores, uma federação á rebours. Porque ao contrario do que occorre em todas as federações, não é o presidente da Republica que dispõe das milicias estaduaes, mas os governadores dos Estados, que dispõem do exercito e da marinha, distribuindo suas tropas, como elles nos seus bestuntos ou nas suas conveniencias entenderem.

Não é possivel. Isso não vingará. Ou as forças armadas teriam deixado de ser nacionaes.

O estadualismo está assumindo na Commissão dos 26, uma forma evidente de loucura. Quem duvidar, não tem senão que lêr a letra *a*, do art. 19, do substitutivo, que ora examinamos.

Desse ponto de vista, o substitutivo, que acabamos de analysar, é vertiginoso e delirante.

O Que Houve Hontem na Assemblea Nacional

(Continuação da 1ª. pagina)

um magnifico discurso, no qual faz a defesa de sua emenda sobre o ensino profissional, inspirado em Alberto Torres.

A ADMINISTRAÇÃO PEDRO ERNESTO BAPTISTA

O sr. Jones Rocha, leader do Autonomista, fala a seguir, pretendendo defender a administração Pedro Ernesto, das criticas que lhe desfechara o sr. Henrique Dodsworth, lendo um grande discurso dactylographado.

FALA O SR. DODSWORTH

Logo que o sr. Jones Rocha desceu da tribuna, o sr. Henrique Dodsworth passou a occupal-a para declarar que a sua critica ficara de pé de vez que as divagações do seu collega não feriram um só dos articulados do seu libello.

O representante do Districto alludiu com muito espirito ao seu esforço alinhando cifras e quadros que o seu collega não considerou senão com palavras, evidentemente incapazes de destruirem algarismos.

OUTRA VEZ, O SR. ACYR MEDEIROS

Tendo occupado, ante-hontem, a tribuna, o sr. Acyr Medeiros voltou a falar hontem.

Leu, da tibuna, o rmanifesto dos proletarios fluminenses, sendo aparteado de modo brusco e surpreendente pelo seu collega de classe Edmar de Carvalho.

METTENDO A CARAPUÇA

O ultimo orador da sessão foi o sr. Ruy Santiago.

O representante autonomista (hontem foi o dia dos oradores desse partido) leu uma publicação do sr. José Americo na qual o ministro da Viação alludia á campanha movida contra si por dois inimigos seus.

A publicação não citava nomes mas porque ella se referia a inimigos do sr. José Americo o sr. Ruy Santiago enfiou a carapuça e foi á tribuna para repetir accusações ao ministro seu desaffecto.

O deputado carioca foi atropelado constantemente pelos apartes dos srs. Irineu Joffily, Acurcio Torres e Moraes Andrade.

Findo esse discurso o presidente encerrou a sessão.

.. POR CAUSA DO CALOR

E' conhecida a tradição, em voga no parlamento americano, dos deputados tirarem os casacos quando faz calôr.

Copiando um habito yankee o sr. Renato Barbosa, na tarde senegalesca de hontem penetrou no recinto do Palacio Tiradentes de casaco no braço. Logo varios colegas lhe imitaram o exemplo e dentro em pouco a sala do café dava uma idéa de tudo o que os leitores quizerem... menos de uma Constituinte.

O CARNAVAL

Pretendiam dez dias de férias os constituintes para o Carnaval, o que até certo ponto considerando as consequencias inevitaveis desses folguedos, não era muito...

Acontece, porém, que ha alguns leaderes não carnavalescos que embirraram com as férias, cortando-as para cinco.

Será, pois, de cinco dias apenas a suspensão dos trabalhos da Assembléa.

CONTINUA DELICADA A SITUAÇÃO POLITICA DA FRANÇA

(Continuação da 1ª. pagina)

horas varias centenas de jovens dirigiam-se para a praça da Opera aos gritos de "Demissão", "Abaixo os ladrões", "Viva Chiappe", "Viva a França". Cordões de agentes isolam as arterias e para impedir a formação das columnas os guardas policiaes são seguidos de guardas moveis a cavallo que trazem capacetes de cobre precedidos do commissario de policia em grande uniforme.

As intimações são lançadas ao som da trombeta e os manifestantes separam-se sem alteração da ordem. A multidão manifesta-se com gritos e assobios sem tomar entretanto, parte nas demonstrações.

PARIS, 6 (A. B.) — Continuaram, durante todo o dia de hontem, as manifestações populares de desagrado ao governo por motivo da demissão do prefeito de policia de Paris, sr. Chiappe. Na occasião da sessão da Camara uma grande multidão [...] redor do edificio fortemente guardado pela policia, procurando demonstrar, por todos os meios, a antipathia que cerca o actual governo francez.

Em varios outros pontos da cidade verificaram-se desordens promovidas, independentemente, pelos monarchistas, communistas e fascistas; a policia foi obrigada a intervir por varias vezes, originando-se serios conflictos entre os gendarmes e os manifestantes exaltados.

PARIS, 6 (A. B.) — Foi annunciada officialmente que não tomou providencia alguma para a vinda de tropas de reforço a esta capital. Foram vistos, no entanto, durante a noite, percorrerem a cidade varios tanks das guarnições do interior.

PARIS, 6 (Havas) — O presidente do Conselho publicou um communicado em que assignala que os agitadores profissionaes espalharam os mais inverosimeis boatos e declara que o governo appella para a calma e a prudencia da população parisiense.

O communicado accrescenta que não se verificou nenhum movimento de tropas nem de material, mas que os agrupamentos politicos e as associações de antigos combatentes annunciaram manifestações para hoje. Declara que o chefe do governo, que tambem é antigo combatente, pede aos seus camaradas de luta que não associem as suas reivindicações a agitações politicas e os concita a não effectuar manifestações em circumstancias em que a propria dignidade recommenda a maior calma. O communicado termina declarando que, seja como fôr, o governo, responsavel pela ordem, saberá mantel-a.

PARIS, 6 (Havas) — Desde cedo era grande a animação nos arredores do Palacio Bourbon. Fôra organizado, discreto mais rigoroso serviço de ordens. As tribunas publicas da Camara dos Deputaods estavam repletas. Quasi todos os deputados fizeram questão de estar presente ao inicio da sessão para ouvir a declaração ministerial.

O presidente Boulsson, convidou o sr. Daladier a esperar que se restabelecesse o silencio.

A Camara de pé applaude o presidente do Conselho que a direita e a extrema esquerda invectivam e ameaçam. O tumulto assume grandes proporções e o sr. Boulsson vendo que os incidentes ameaçam degenerar em violencia, abandona a cadeira presidencial. Esse gesto causa grande emoção. Numerosos socialistas precipitam-se em direcção ao hemicyclo da direita que por sua vez se prepara para repellir os assaltantes. O sr. Rillart de Verneuil assume attitude aggressiva mas o questor Barthe á frente de oito contíuos detem o impeto, dos socialistas. Os marxistas gritam "Chiappe para a prisão". O sr. Daladier permanece, serenamente, na tribuna.

Afinal, restabelecida a calma, o sr. Boulsson reassume a presidencia e ameaça suspender a sessão se o presidente do Conselho não puder ser ouvido em completo silencio.

O sr. Daladier continúa então a leitura da declaração ministerial.

Finda esta, o presidente da Camara dá conhecimento á casa da lista das interpellações que são em numero de 18.

A sessão foi suspensa, ás 15 e 45 minutos.

Reaberta e procedida a contagem dos votos, o presidente da Camara anunciou que a ordem do dia de confiança tinha sido approvada por 283 votos contra 195. Feita a verificação da votação, esse resultado foi corrigido. O numero de votantes a favor do governo fôra de 300 e contra fôra de 217.

Theatro Carlos Gomes
Direcção Antonio Palma

HOJE, ás 8 3|4 hs. — Grande festa em homenagem a Antonio Palma, com a presença de S. M. REI MOMO — Programma excepcional! — A LINGUA DAS MULHERES Comedia dos Irmãos Quintero — "ROSAS DE TODO ANNO" de Julio Dantas — com Iracema de Alencar e Belmira de Almeida. Grande acto variado, com Adolphina Acosta e Sylvio Vieira.

Dr. Victorio Cresta

A familia, parentes e amigos do DR. VICTORIO CRESTA, communicam o seu fallecimento hontem, e avisam que o enterramento terá logar hoje, saindo o feretro do Sanatorio Botafogo, na rua Alvaro Ramos, ás 5 horas, para o cemiterio de São Francisco de Paula.

PARA ASSIGNAR REVISTAS E JORNAES PROCURE
A ECLECTICA
AV RIO BRANCO, 137 - RIO
R. 3 de Dezembro, 48 - S. Paulo

THEATRO RECREIO

HOJE — A's 20 e 22 horas — HOJE — A revista politica e carnavalesca de LUIS IGLESIAS e FREIRE JUNIOR

HA UMA FORTE CORRENTE...

O desfile dos grandes clubs no palco do Theatro Recreio...

Sabbado — Domingo — Segunda e Terça-feira de Carnaval 4 — GRANDIOSOS BAILES DA FUZARCA — 4 — Grandes surpresas — Ornamentação Féerica — 4 — BANDAS DE MUSICA — 4 — INGRESSO 3$000

BLENORRHAGIA
(E SUAS COMPLICAÇÕES)

Tratamento, por methodo proprio, radical e sem dor, garantindo-se a cura em 30 dias, no maximo. Esse tratamento será feito sob garantia, isentando-se o cliente de qualquer pagamento se o exame, feito em laboratorio de sua escolha, fôr positivo. — Preços modicos.

Dr. Pereira Muniz — R. S. José, 103-3.º Tel. 2-7070 (Elevador). Horario: Das 15 ás 20 horas. De 9 ás 11 molestias de senhoras (clinica privada).

AS FESTAS MAIS ORIGINAES DO CARNAVAL

Os grandes bailes a fantasia no Studio Nicolas

O povo carioca vae assistir a umas festas authenticamente sertanejas, com os seus detalhes typicos, as suas musicas bizarras, emfim, com o ambiente natural do sertão. Nada faltará a essas festas para terem o sabor roceiro. Ellas realizar-se-ão no Studio Nicolas.

A decoração de Luiz Abreu é sensacionalissima, e transformará o templo de arte da rua Alcino Guanabara em uma villa sertaneja. Ao som de authentico chôro, executando musicas nativa, emocional e ingenua, os pares deslizarão pelos amplos salões do studio como se fosse em plena terra sertaneja, emquanto lá fóra, na rua, os carros de bois, simples e rusticos, evocarão uma época de calma e de paz.

O Movimento Artistico Brasileiro vae realizar festas caipiras como nunca se realizaram nesta capital. Vae reunir nos salões do Studio Nicolas, a caipirinha ingenua e a mocinha sabida que quer imitar as pequenas da capital; o namorado da roça, simples e sem malicia, o delegado espaventoso, a professora pernostica, o jornalista chucro e pretencioso; emfim, a roça tal qual ella é, na sua rusticidade e bonhomia.

Serão quatro bailes enthusiasmantes e duas "matinées" infantis animadissimas. Haverão varios premios.

Algumas firmas commerciaes e entre ellas as casas David, Spiller, Bhering, etc., e as direcções dos diarios desta capital têm offerecido numerosos brindes. O sr. Henrique Bier, proprietario da Adega Bier, em São Leopoldo, no Rio Grande do Sul, offereceu varias garrafas de champagne para o baile dos jornalistas, no sabbado proximo.

A orchestra typica brasileira terá o concurso de Sylvio Vieira, Manézinho e outros nomes consagrados.

O maestro Cosarin organizou um orchestra de elementos seleccionados para as dansas.

Vão ser, portanto, festas originaes e interessantissimas, as "Festas lá de casa".

Os amigos e socios do Movimento Artistico Brasileiro têm desde já os ingressos á disposição no Studio Nicolas, devendo procural-os com antecedencia, porque nos dias de Mômo será difficil a sua acquisição.

A MATINE'E INFANTIL CAIPIRA NA "CASA DO CABOCLO"

A petizada frequentadora da "Casa do Caboclo" vae ter occasião de dansar no delicioso quadro desse theatro, no domingo 11, das 3 ás 6 horas da tarde, na matinée caipira que Duque organizou para o prazer de seus pequenos amiguinhos. Varios premios serão offerecidos ás fantasias mais originaes. Vasta distribuição de brinquedos, confetti e serpentinas e caramelos "Busi".

Domingo, 11, a "Casa do Caboclo será o paraizo da criançada.

Aos Clubs Carnavalescos e Sociedades Recreativas

Toda a correspondencia relativa a esta secção, deve ser endereçada a o nosso chronista carnavalesco Arlindo Cardoso (K. Rapeta).

BATALHA DE CONFETTI
A de hoje, na rua Francisco Eugenio

Realiza-se, hoje, na rua Francisco Eugenio, uma importante batalha de confetti, promovida pelos commerciantes e familias da localidade.

Continua na 10ª pag

TINTA BRASILIA
A MELHOR

CINEMA!

A indulgencia criminosa de um millionario

A historia de um millionario que inutilizou os filhos, devido, a sua criminosa indulgencia e o luxo extravagante que lhes proporciona, é o thema que a RKO-Radio foi buscar de uma novella de Lester Cohen, sob o titulo de "Sangue Maldito" (Sweepings).

No papel principal, Barrymore constroe-se um templo mercantil de notaveis proporções, sómente para o ver, ao cabo de sua vida, ameaçado na sua propria estructura, pelas estroinices dos filhos, que elle não soubera educar.

A producção é grandiosa nos minimos pormenores e na succesão dos seus ambientes extremamente luxuoso, a par da profunda emoção em que tem os espectadores, em todo o transcurso da exhibição.

O film em apreço, que se verá logo após o Carnaval, na téla do Rex, tem por outros interpretes, além de Lionel Barrymore, Alan Dinehart, Ginetta Sunderland, Gregory Ratoff, William Gargan, Gloria Stuart, George Meeker, Eric Linden e Lucien Littlefield, sob a direcção de John Cromwell.

Haroldo Lloyd segunda-feira, no Pathé Palacio

Ah! está, para gaudio e felicidade de muita gente, essa noticia unica, sem egual, verdadeiramente agradavel, de que Harold Lloyd, o rei da gargalhada, o sublime idealizador de motivos comicos, vae apparecer segunda-feira no Pathé Palacio, contando uma vez mais as peripecias quasi tragicas em que se viu envolvido quando se dispoz a bancar o herõe em "Haroldo Trepa Trepa".

O film, parece-nos, não precisa de apresentação. Elle já foi mostrado uma vez, no curto prazo de uma semana e a Paramount nol-o apresenta em reprise.

Mas, justamente o facto de ter elle sido visto é, se não nos enganamos, motivo bastante forte para que o publico por elle se interesse pois, conhecendo-o como já o conhece, sabe bem que vae ver uma obra verdadeiramente boa, verdadeiramente comica digna de Harold Lloyd e capaz de provocar alluviões de gargalhadas.

Para o publico, não ha duvida, a noticia é das mais felizes. Um film comico faz falta para alegrar os espiritos e ha tanto tempo já que não vemos um bom film comico.

Uma super Joan Crawford: "Dancing Lady"

Em "Amor de Dansarina" (Dancing Lady), a Metro nos mostrará Joan Crawford, na plenitude de todas as suas enormes qualidades de actriz versatil. Bailarina perfeita, Joan tem, nesse romance — "feerie", ao lado de Clark Gable e Franchot Tone, maravilhosos "momentos" em que se consagrará artista de predicados de excepcional valor, que o publico até aqui desconhecia. Ah! está Joan com o bailarino Fred Astaire, que interpreta com Joan alguns "instantes" de bailados dessa "féerie" de grande luxo.

Camondongo e Eddie Cantor, amanhã, no Gloria!

Toda a cidade assistiu "O meu boi morreu", incontestavelmente o maior successo comico da ultima temporada. Toda a cidade assistiu, mas quer assistir de novo, rindo com as "bolas" formidaveis de Eddie Cantor, e deliciar os olhos com as 150 pequenas "cada vez mais cada vez", que o acompanham nessa maravilhosa comedia da United Artists. Só por esse motivo a United resolveu dar uma nova série de exhibições de "O meu boi morreu", a começar de amanhã, quinta-feira, no Gloria — Casa do Camondongo Mickey.

Mas Eddie Cantor fazia questão fechada na presença de Camondongo e assim, no mesmo programma, veremos "Melodrama de Mickey", outro desenho animado de Walt Disney que tambem marcou, quando de suas primitivas exhibições, um exito invulgar.

O novo programma do Rex

Alice White, já tão nossa conhecida é a encantadora estrella de "Rei de uma noite" o film que a Universal apresentará amanhã no Rex.

Forte Melodrama

Além das sequencias impressionantissimas dos gigantescos "Iceberg" que mergulhando no mar, e a graphica concepção dos soffrimentos dos membros da expedição exploradora, ha em "S. O. S. Iceberg", o presente offertado por Carl Laemmale no Criterion, varias pequenas scenas sensacionaes, como a fantastica luta de dois ursos polares pela carcassa de uma phoca.

E' um melodrama passado no gelado norte, e, como tal é lugubre, bastante para abalar os nervos dos mais empedernidos entes humanos.

Apesar disso, e cheio de brilhos majestosos que imanam das paredes de gelo, e num dos episodios do film os suppostos exploradores andam sobre o gelo, com "Skiis" a maneira dos melhores do metier.

O film dá uma esplendida concepção da curiosa formação dos "Glaciers" e dos "Iceberg".

Os membros da ficticia expedição são vistos soffrendo o supplicio da fome, a ponto de um delles, chamado John Dragan enlouquecer e matar um dos seus companheiros.

Ha como essas, outras scenas brutaes no film, que foi produzido na Groelandia debaixo da sábia orientação do dr. Arnold Fank.

Não pensem só no presente!

O PASSADO LHES SERA' REVELADO POR "CHANDRA", O "MARAVILHOSO". SEGUNDA-FEIRA, NO IMPERIO!

Isso de viver o presente sem ligar ao passado ou receiar o futuro póde dar muito bom resultado para não criar rugas nem cabellos brancos, mas, ás vezes tambem não consente que se evite muito mal...

Assim, bom seria que os que hoje folgam consultassem o grande Chandra, o Maravilhoso, no Imperio, a partir de segunda-feira.

"O Vidente", outro celluloide da Warner First National, mostra-nos a figura impressionadora de um grande charlatão de feira, que tinha o cerebro de um advogado, o coração de um Tenorio e a alma de um reles canalha!

Warren William é a figura central de "O Vidente" (The Mind Reader) e com elle estão Constance Cummings e Allen Jonkins.

CASINO COPACABANA

TODAS AS NOITES DIVERSÕES

JANTARES DANSANTES NO GRILL ROOM

15$000 por pessôa

DUAS ORCHESTRAS — CINEMA

MATINE'E AOS DOMINGOS A'S 3 HORAS DA TARDE

Quarta Exposição Pecuaria de Petropolis

O CRESCENTE INTERESSE QUE VEM DESPERTANDO ESSE IMPORTANTE CERTAME

Continúa despertando o maior interesse em todas as zonas pastoris do paiz o grande "certame" que a Associação de Criadores de Petropolis promove, de 14 a 25 de abril proximo, naquella cidade. Desde 1931 que se vem realizando regularmente, na segunda quinzena de abril esse concorrida Exposição, cada anno mais frequentada e registando novas adhesões vindas de diversos Estados da Federação. Além dos innumeros premios que a Associação distribue em todas as feiras, foram criados este anno quatro valiosos premios provavelmente touros puro-sangue, para as melhores femeas puras por cruzamento das raças Hollandeza e Schwyz. O dr. Yeddo Fiuza, prefeito daquelle municipio, communicou aos promotores da IV Exposição, que, no sentido de collaborar mais intensamente para o sempre maior desenvolvimento daquella patriotica iniciativa, a Prefeitura de Petropolis, além de sua já tradicional taça, contribuirá com seis contos em dinheiro para os animaes vencedores.

O Ministerio da Agricultura, não só assegurou todo o apoio a esse importante certame, mas offereceu tambem, como premios, reproductores puros e valiosas machinas agricolas.

Devendo ser encerradas, impreterivelmente, um mez antes do inicio da Exposição, as inscripções para a mesma, devem os interessados se dirigir, com a maior brevidade, ao dr. Raul Braga de Azevedo presidente da Associação de Criadores de Petropolis, na Granja dos Papagaios (Itaipava-Petropolis), onde lhes serão fornecidas todas as informações necessarias.

Rapaz educado, procura companhia para brincar durante o carnaval. Cartas para A. Cosia nesta redação.

O POVO RECLAMA

COM A LIGHT AND POWER

O proprietario do telephone n. 3-5686, do predio n. 141, sobrado, da rua General Camara, reclama, por nosso intermedio, o pessimo funccionamento do referido apparelho, mau grado as repetidas reclamações feitas á companhia da rua Larga.

Os Armazens Cunha Santos, no Maranhão, Destruidos Por Violento Incendio

S. LUIZ, 6 — (A. B.) — Pela madrugada, declarou-se um violento incendio nos Armazens Cunha Santos. O fogo, cuja causa não foi ainda apurada, propagou-se com extraordinaria rapidez, envolvendo em pouco tempo, todo o edificio, que ficou completamente destruido, assim como o grande "stock" de mercadorias ali existentes.

Os estabelecimentos visinhos tambem ficaram muito prejudicados e só não foram tambem attingidos pelas chammas devido aos esforços desenvolvidos pelos bombeiros. Foi, porém necessario executar serviços de isolamento retirada do material e moveis, que se encontravam nos mesmos, e, como sempre acontece, a maioria das peças ficou seriamente damnificada durante o transporte apressado para a rua.

O Secretario da Agricultura de São Paulo, Em Visita a Cidade de Ribeiro Preto

S. PAULO, 6 (A. B.) — O secretario da Agricultura de São Paulo, visitou sabbado ultimo, a cidade de Ribeirão Preto, afim de conhecer o proprio federal, ali abandonado, do Posto Zopethinco e que custou, ao governo, em 1910, tres mil contos.

TOURING CLUB DO BRASIL

E O PROGRAMMA DE SUAS ACTIVIDADES PARA 1934

A Directoria do Touring Club do Brasil vem estudando, com a maior attenção, o programma geral de suas actividades para 1934, sob a patriotica orientação de seu benemerito presidente, dr. Octavio Guinle. Assim é que desde já se póde annunciar a realização de novas e auspiciosas iniciativas, quer no que se refere ao turismo propriamente dito, quer no que diz respeito ao desenvolvimento do automobilismo, do rodoviarismo, da propaganda do Brasil no estrangeiro e outros sectores de actividade compreendidos no vasto programma do Touring Club.

A expansão do Touring Club nos Estados, quer através de suas secções etaduaess, quer atravéz dos Syndicatos de Iniciativa de Turismo, é um dos pontos culminantes desse programma. A melhoria dos serviços technicos, e de seus diferentes Departamentos, irá acompanhado, pari passu, o desenvolvimento do quadro social e das necessidades que se vão impondo.

Em 1934 o Touring Club do Brasil tratará com especial attenção, do turismo interno, estando em estudos, no seu Departamento de Turismo, projectos de grande significação nacional. As excellentes installações da séde central no Rio, receberão todas as ampliações que se foram tornando necessarias. A "sala de visitas" da cidade alcançará, progressivamente, beneficios e elementos de bem estar á altura da importancia de sua funcção como primeiro trecho da cidade a ser conhecido pelos que nos visitam.

Brevemente serão dados a publico os pormenores desse vasto e interessante programma da patriotica instituição.

TINTA BRASILIA

A MELHOR

a CASIMIRA... que tiver em cada córte esta marca

D & C FABRICA AURORA

tem CÔR FIRME e não encolhe

Actos do Chefe do Governo Provisorio

O sr. Getulio Vargas, chefe do Governo, assignou, hontem os seguintes:

NA PASTA DA JUSTIÇA

Revalidando os actos praticados na qualidade de extranumerario, pelos officiaes de justiça em exercicio nas primeira e terceira varas federaes na secção do Districto Federal.

Expulsando do territorio nacional por se terem constituido elemento nocivo a tranquilidade publica e á ordem social, o portuguez José de Andrade, o polonez Salomão Janowski, o portuguez Fausto Pereira dos Santos e o egypcio Alfred Frisina.

Nomeando o dr. João Mendes Netto para 1º supplente de substituto de juiz federal na séde da secção de São Paulo, e 2º e 3º supplentes do mesmo juiz na referida secção de São Paulo os drs. Lamartine Mendes e Francisco Henrique de Albuquerque Maranhão.

Nomeando Francisco Apulchro Mario Koelzer para 2º supplente do substituto do juiz federal na séde da secção do Rio Grande do Sul; e Jorge Manes para o logar de escrevente juramentado do escrivão de juizo da terceira vara criminal do Districto Federal.

Nomeando officiaes de justiça extranumerarios: José Bernardo de Almeida, Edgard Bezerra Mendes e David Pinheiro de Almeida para o juizo da primeira vara; David Homem Pereira; Manoel Antonio Leite Bittencourt, Antonio Pinto de Mello, Arthur Fernandes Vianna, Adhemar Silvares, Octacilio Lucio de Menezes, José Alves de Carvalho Luiz Josué Avilla, Mario Alcoba, Onomacrito Heitor de Andrade; Janet Silveira de Souza, Roberto Carlos Campagnac, Anysio Cardoso do Macedo, Nicolás Estrella, Oswaldo Brunet Dias de Andrade, Emilio Martins do Couto para o juizo da segunda vara; e Sebastião Samico, Carlos Tito Pereira, Oswaldo Alves de Paiva, Eurico Sampaio, Dante José Alves Barbosa para a terceira vara federal.

Concedendo aposentadoria ao engenheiro Israel Max Roussinc, no cargo de engenheiro presidente da Central do Brasil, que estava exercendo ha menos de dois annos o cargo de director da secretaria do Tribunal Regional Eleitoral do Paraná.

Promovendo a director da secretaria do Tribunal Eleitoral de Pernambuco o dr. João de Lemos Ferreirinha.

NA PASTA DA EDUCAÇÃO

Concedendo ao Instituto Lafayette (Departamento Masculino), desta capital, inspecção permanente e as prerogativas do estabelecimento livre de ensino secundario.

Concedendo auxilios no segundo semestre de 1933, a instituições nos Estados do Rio Grande do Norte, Pernambuco, Rio de Janeiro, São Paulo e Minas Geraes.

NA PASTA DA FAZENDA

Determinando que o pagamento de juros e de amortisação dos titulos dos emprestimos externos realizados pelo Governo Federal pelos governos dos Estados e pelos dos municipios seja, a partir de abril de 1934 e a terminar em março de 1938, feito de accordo com o plano organizado pelo governo Federal.

Esse decreto está publicado em outro lugar, nesta edição.

Telegramma Transmittido ao Interventor Flores da Cunha Pela Associação Commercial de Boa Vista do Erechim

PORTO ALEGRE, 6 (A. B.) — A Associação Commercial da Bôa Vista do Erechim, transmittiu ao interventor Flôres da Cunha, o seguinte telegramma:

"Fiscaes de Porto Alegre, lavraram mais de 500 autos de infracção contra o commercio do Rio Grande do Sul, por falta de emissão de duplicatas relativas ás requisições militares de 1930.

Pedimos a v. ex., valiosa interferencia junto ao ministro da Fazenda, no sentido de serem archivados os mesmos autos, que representa clamorosa injustiça contra o nosso commercio, que attendeu com patriotismo, como v. ex. é testemunha, as necessidades das forças libertadoras.

LOTERIA FEDERAL DO BRASIL

200 CONTOS HOJE 100

Os premios da LOTERIA FEDERAL DO BRASIL, são pagos immediatamente em qualquer parte e sem desconto algum

ATHLETISMO

A proposito da proxima temporada finlandeza de athletismo

A FIGURA DA FINLANDIA NA ATHLETICA MUNDIAL DE 1933

O crescente interesse de nosso publico pelas proximas competições internacionaes de athletismo, na qual os finlandezes terão papel principal, leva-nos a offerecer aos nossos leitores as seguintes interessantes informações sobre a performance da Finlandia na athletica mundial em 1933.

Concorrendo com um numero de athletas muito menor que os Estados Unidos, a Finlandia conseguiu, entretanto, uma valiosa contagem de 170.5, com a qual occupa o segundo logar na estatistica mundial. A Allemanha, que vem em terceiro logar, tem apenas 81,0, o que revela uma differença muito sensivel.

Nos 3.000 metros, a Finlandia occupou os quatro primeiros logares, com Lehtinen (8'19,5), Iso-Hollo (8'19,7), Virtanen (8'20,8) e Paavo Nurmi (8'27,5), fazendo 34 pontos. Nos 800 metros, obteve por intermedio de Mickelsson, apreciavel collocação. Nos 1.500 metros, o mesmo Mickelsson, teve collocação entre Furia, Italia e Wentzke, dos Estados Unidos, tendo sido Beccali, da Italia o vencedor da prova, com 3'49".

Nos 5.000 metros, a Finlandia occupou os tres primeiros postos, com Lethinen (14"41,4), Toivonen (14"41,6) e Virtanen (14'43,6), na qual conseguiram magnifica collocação Iso-Hollo e Nurmi, tambem finlandezes.

Nos 10.000 metros, que é, por assim dizer, a prova classica dos finlandezes Iso-Hollo marcou o primeiro logar com .... 30'21,2, vindo Lehtinen em segundo, com 30'30,5, e Virtanen em terceiro, com 30'30,7. Collocaram-se ainda Salminen, Paavo Nurmi e Torikka, todos finlandezes; nesta prova a Finlandia fez 37 pontos, como havia feito nos 5.000 metros 35.

No arremesso do peso Alarotu que é ainda um athleta muito novo marcou 15 metros e 75 centimetros. Posteriormente esse componente da delegação que nos visitará atirou o peso á distancia maior. Na prova de disco, Kotkas, que tambem virá ao Rio de Janeiro, fez um arremesso de 49 metros e 68 centimetros.

Eis, em resumo, o papel da Finlandia nas competições athleticas de 1933. E' fóra de duvida que não estão incluidas ahi as ultimas performances, ainda desconhecidas, aqui officialmente.

BOX

Um reforço para nosso box

Raymundo Leite, todos os annos, vae á "santa terrinha", ao Ceará.

E regressando, "mestre" Raymundo traz sempre uma novidade para o "box" metropolitano.

Da penultima vez que foi "lá em cima" o "Cearense" lançou entre nossos esmurradores, a pessoa de Irineu Capichaba.

Não faz muito, o "homem que a gente não vê", regressou da benção de "um padrinho".

E, em aqui chegando, de cambulhada com os pacotes de burity trouxe uma esperança — um novo pupillo é... conterraneo.

Delle é a photographia que publicamos acima.

Chama-se Gumercindo e pesa 66 kilos 250 grammas.

Até agora, segundo nos disse Leite o "menino" permanece invicto.

Tem coração, pancada e caracter.

Uma de suas maiores ambições era combater aqui, no Rio

Encontrando-se com "seu" Leite, lá em Fortaleza, disse de seus propositos, "aceitos após cuidadosa syndicancia".

Como se vê, se a cara influir na acção em jogo, como na photographia, Gumercindo constituirá um optimo reforço á nobre arte metropolitana.

Emfim vamos aguardar sua chegada aqui, coisa que, segundo Raymundo Leite, não demorará muito, para fazermos um juizo sobre suas possibilidades.

FOOT-BALL

A festa de amanhã no S. Christovão A. C.

SERA' EM HOMENAGEM A' IMPRENSA E DEDICADA AO CLUB DE S. CHRISTOVÃO

Em homenagem á Imprensa carioca e dedicada ao Club de São Christovão e S. Christovão Athletico Club fará realizar amanhã, em sua séde social uma grandiosa festividade que terá inicio ás 21 horas com uma batalha de confetti seguida de baile a fantasia que se prolongará até ás 2 horas.

Para essa festa que será ao ar livre e terá por local o rink de basketball foi contratado magnifica jazz band que executará um repertorio de musicas escolhidas e de grande successo.

Os associados do Club de São Christovão e do Club de São Christovão e do gremio local, terão ingresso mediante apresentação da carteira social e do titulo de quitação referente a fevereiro, sem excepção, bem como os portadores de convites só terão ingresso quando acompanhados de damas.

MANTEIGA

Grande baixa na manteiga: kilo, 5$500; 250 grammas, 1$400. Qualidade garantida, restituindo-se o dinheiro não agradando. — Casa Goulart. — Traça Tiradentes, 33.

TURF

Jockey Club Brasileiro

O PAGAMENTO DOS PREMIOS A PORCENTAGENS DAS REUNIÕES DE 27 E 28 DE JANEIRO

Com a autorização da Commissão de Corridas, serão pagos, de hoje em deante, na thesouraria do Jockey Club Brasileiro os premios e percentagens das reuniões de 27 e 28 de Janeiro ultimo.

Embarcarão amanhã em São Paulo

O trinador Gabino Rodriguez, que victoria tão retumbante acaba de alcançar com seu pupillo Hallali, embarcará amanhã para a nossa capital acompanhando o extraordinario crack platino, cuja inscripção no G. P. "Jockey Club", a ser disputado em 4 de março, parece que não será confirmada. Nesta prova, Hallali teria que supportar 61 kilos, sendo isto, provavelmente a origem do seu forfait.

O embarque de Nino está dependendo da retirada de um medicamento nelle applicado.

Provavelmente dar-se-á tambem amanhã.

Quanto a Belfort, acompanhará tambem seus dois companheiros de solo, pois não está inscripto no G. P. "Jockey Club".

Quer ganhar sempre na loteria?

A astrologia offerece-lhe hoje a RIQUEZA. Aproveite-a sem demora e conseguirá FORTUNA e FELICIDADE. Orientando-me pela data de nascimento de cada pessoa descobrirei o modo seguro que com minha experiencia todos podem ganhar na loteria sem perder uma só rez. Mande seu endereço e 400 réis em sellos, para enviar-lhe GRATIS "O SEGREDO DA FORTUNA". Milhares de attestados provam as minhas palavras. — Prof. PAKCHANG TONG. — Meu endereço Gral Mitre 2241. — Rosario (Sta. Fe) — (Republica Argentina)

Na Associação Commercial

SERVIÇO DE INTERCAMBIO

O nosso Consulado em Liverpool enviou á Associação Commercial interessantes dados sobre a importação de productos brasileiros nos portos da Grã-Bretanha, bem assim, uma relação de importadores de Liverpool interessados nos seguintes productos nacionaes: Algodão, sementes de algodão, massa de sementes de algodão, farlos, castanhas, cacáu, café, assucar, carne resfriada e congelada, couros, borracha e balata, bagas de mamona, cêra de carnauba, piassava e fibras, arroz, fumo, madeiras e laranjas.

Os interessados poderão obter informações no Serviço de Intercambio da Associação Commercial.

O nosso Consulado em Rotterdam tambam enviou detalhado relatorio sobre as possibilidades brasileiras na Hollanda, no qual se destacam algumas considerações valiosas: "O que posso assegurar o que não ha, da parte do commercio importador e dos industriaes hollandezes desinteresse pelos mercados brasileiros. Ha somente falta de propaganda da parte dos nossos exportadores, que não fazem conhecer sufficientemente os seus productos e as condições de venda que, com a crise, tanto se modificaram e diversificaram afim de se adaptarem ás circumstancias do momento. Seria de muita conveniencia a remessa de circulares, folhetos, amostras, etc., aos Consules que, estou certo, se encarregariam com prazer de envial-as ás firmas importadoras do seu districto".

A Inauguração do Açude "Choró"

FORTALEZA, 6 (União) — Toda a imprensa dedica paginas seguidas ao noticiario da inauguração, realizada domingo ultimo, do açude "Choró", com capacidade para 143 milhões de metros cubicos, sendo, portanto, o maior de todo o Nordéste.

Falaram, durante a cerimonia, o engenheiro Pereira Miranda e o interventor Carneiro de Mendonça.

O "Choró", fica nas proximidades de Fortaleza.

"KODAK"

Vimos de receber a visita de "Kodak", quinzenario independente em circulação na cidade de São Matheus, Estado do Espirito Santo, sob a direcção dos nossos confrades Antonio do Carvalho e José Mendonça. "Kodak" se bem que de pequeno formato, é optimamente impresso, constando o seu texto de escolhida collaboração.

Augurâmos ao interessante quinzenario capichaba, grandes triumphos na faina que leva de vencida.

"Gazeta do Trabalho"

Recebemos o 11º numero da "Gazeta do Trabalho".

Não nos enganimos quando em tempo opportuno falamos sobre essa semanario, dada a orientação firme e segura com que traçaram-no os seus redactores.

Quando dissemos que a "Gazeta do Trabalho" preenchera uma lacuna existente no meio jornalistico, não erramos, pois os assumptos discutidos, e o corpo de collaboradores de que a mesma dispõe tem excedido a espectativa.

Muitos são os jornaes e as revistas que ultimamente tem apparecido, mas, sem desfazer de qualquer outro, podemos asseverar que a "Gazeta do Trabalho", tem sobrepujado aos demais, pelos interessantes assumptos que tem discutido.

As questões nella ventiladas, são lições de direito administrativo, e direito social, na acepção mais lata da palavra.

Ler a "Gazeta do Trabalho" é conhecer a vida intima do Ministerio do Trabalho, e o convivio dos demais Ministerios.

São interessados nos assumptos nella ventilados todas as camadas sociaes.

A "Gazeta do Trabalho" ingressou com sympathia na maioria dos syndicatos de classe, no seio do funccionalismo publico civil e militar, na magistratura e em todos os ramos da vida social. Por isso, se irradia pelas suggestivas questões que aborda.

Apraz-nos, pois, o progresso vertiginoso do novel collega, que fundado por chefes do Departamento Nacional do Trabalho, consolidou-se e firmou-se no seio dos leitores.

Esteve no palacio do Cattete o ministro Bento de Farias

No Palacio do Cattete esteve hontem, o sr. dr. Bento de Faria, ministro do Supremo Tribunal Federal e procurador geral da Republica, para apresentar ao chefe do Governo o telegramma de felicitações que lhe dirigiu pelo seu anniversario natalicio.

Socio Capitalista

PARA NEGOCIO DE MAIOR SUCCESSO QUE O FILME PORTUGUEZ "A SEVERA"

Preciso para negocio de grandes lucros. Urgencia. Não trato com intermediarios.

Resposta ás iniciaes O. Q. E. para RUA DA CANDELARIA, 78 2.º andar.

DIARIO CARIOCA

Propriedade da S. A. DIARIO CARIOCA

DIRECTORES:
Horacio de Carvalho Junior
J. D. Martins Guimarães

CHEFE DA REDACÇÃO
Danton Jobim

SECRETARIO DA REDACÇÃO
Americo Palha

EXPEDIENTE:
Endereço telegraphico: DIARIO CARIOCA — Telephones: Direcção: 2-3035 Administração: 2-3018. Redacção: 2-1559 e 2-2022 Officinas: 2-0824. Assignaturas: 2-3023. Gravador: 2-1785

ASSIGNATURAS:

Para o exterior:		Para o Brasil:	
Anno	80$000	Anno	50$000
Semestre . . .	45$000	Semestre . . .	30$000

Venda avulsa: Capital 100 rs.—Interior 200 rs. Aos domingos 200 rs. — Interior 300 rs.

São cobradores autorizados os srs. Lourenço Amaral e J. T. de Carvalho.

SUCCURSAL EM S. PAULO:
Director: José Carlos de Affonseca — Rua Tres de Dezembro 14-1º andar, salas 4 e 5. Telephone: 2-6398.

CORRESPONDENCIA:
Toda a correspondencia com valor ou sobre assumptos que entendam com assignaturas, remessa do jornal, publicidade retribuida e outros de interesse da administração deve ser dirigida ao gerente do DIARIO CARIOCA.

INSPECTOR VIAJANTE DO "DIARIO CARIOCA"
Em serviço de inspecção do DIARIO CARIOCA, percorre os Estados do Rio de Janeiro, Espirito Santo e Minas Geraes, o sr. Romualdo Perrota.

ENSINAMENTO PERIGOSO

APPARECERAM ahi declarações, de natureza politica, que bem se podem qualificar de corajosas. Em outros tempos, talvez estarrecessem.

Nessas declarações, assás expressivas pela origem e tambem pela opportunidade, sustenta-se com innegavel intrepidez a doutrina de que é licito a um homem publico opposicionista, se levado ao poder, praticar no poder exactamente o contrario do que prégava e promettia na opposição.

Exemplificou-se mesmo com a definição de um tribuno opposicionista e com a de um ministro, em que esse tribuno opposicionista se tenha convertido. O tribuno pode tudo atacar, tudo demolir, desde, porém, que se converta em ministro, cabe-lhe, a este, fazer exactamente a mesma coisa que elle proprio arrazava, quando tribuno.

O grave inconveniente de um tal principio consiste, não em definir, talvez superfluamente, uma personalidade, mas em produzir e espalhar um ensinamento funesto desde que tal principio seja sustentado por homens momentaneamente investidos de responsabilidade na vida publica.

Um homem de governo, sejam quaes forem os seus antecedentes, deve guardar-se de revelações e attitudes susceptiveis de criar influencias incompativeis com a formação politica do povo.

Essa doutrina compromette a gravidade da funcção publica, justifica a descrença nos governos, a desillusão nos regimes.

to nobre e dignificador. Isso vem provar mais uma vez que a censura não tem razão de ser quanto ás criticas aos actos administrativos, que precisam ser devidamente apreciados pela imprensa, pois os referidos actos vão interessar á collectividade e não aos que os assignam.

Os poderes discricionarios do actual governo foram restringidos por uma lei organica que o chefe do governo assignou, logo nos primeiros dias do novo regime. Quer isto dizer que os actos emanados deste governo não se revestem de caracter absoluto e estão sujeitos ás discussões da publicidade e ao julgamento da opinião publica. Dentro desse criterio não deviam os governantes temer a critica, mesmo injusta, da imprensa.

UM ABUSO IRRITANTE

ORIO de Janeiro é uma terra civilizada. Mesmo com as nossas deficiencias dagua. Apesar do nosso serviço de lixo feito em plena luz do dia. Sem embargo das exhibições da mendicancia ulcerada. Ha, porém, um aspecto que agora está alarmando toda a gente. Referimo-nos ás estações transformadoras da "City".

Quem passa de bonde ou de auto pela praia do Russell ou de Botafogo, nas horas calidas do dia, tem que levar irremessivelmente o lenço ao nariz, tamanho e tão forte o máo cheiro que se exhala desses entrepostos das nossas cloacas.

Ora, isso compromette, decisivamente, os fóros de civilização da nossa terra. Bem sabemos que essas installações da "City" são antigas e montadas para fazer face a um volume de materia muito inferior ao que presentemente tem de fazer face.

Isso, porém, não é razão. Desde que as taxas existem e num crescendo continuo, não se justifica, de nenhum modo, que as estações não recebam os sufficientes reparos destinados a collocal-as á altura da acção que lhes cabe.

O que não póde continuar é o espectaculo deponente que offerecem essas duas estações transformadoras, em pleno coração da cidade, e em dois dos seus mais lindos sitios, nas vizinhanças até das embaixadas, empestando o ambiente e fazendo com que os touristas que nos visitam, e que não sabem donde provém o máo cheiro, façam os mais temerarios juizos sobre o asseio e a civilização da nossa querida e linda capital.

PREMIO A UM INVENTOR

NOTICIARAM os jornaes que um operario das officinas dos Correios e Telegraphos vem de resolver um grave problema da repartição a que serve, construindo uma machina destinada a supprir á repartição dos Correios de todo o material preciso á lacragem de chumpo dos saccos postaes.

Essa innovação — accrescentam ainda os informantes fidedignos — traz ao Governo uma economia redonda de quatrocentos contos de réis annuaes!

Não queremos aqui situar, porque bem natural na formação moral da nossa gente, o gesto elegante desse modesto e digno artista, entregando generosamente ao Governo um invento que, se explorado industrialmente, lhe iria fazer, com certeza, a prosperidade e a fortuna.

O que nos causou reparo — e tambem a toda gente — foi a escassez do premio que, em paga desse beneficio feito ao erario nacional, tão grande que só em vinte annos montará a dez mil contos de réis, se attribuiu ao operario João Ribeiro.

Dez contos de réis de premio por esse invento é pouco. Reconhecemos que o honrado ministro da Viação fez o que poude, dentro das possibilidades financeiras do paiz. Entretanto, é de esperar que o sr. José Americo, espirito justo e um patriota ás direitas, dê, opportunamente, ao seu humilde auxiliar o premio que elle, de facto, está a merecer.

AS PROMOÇOES NO DEPARTAMENTO DE PORTOS

ESTA' causando estranheza entre os interessados, a demora na organização das propostas para preenchimento das vagas actualmente existentes no quadro de funccionarios do Departamento de Portos e Navegação.

A Commissão que funccionou na elaboração das propostas geraes, tendo de apreciar a situação funccional de todo o corpo de empregados technicos e administrativos em virtude das instrucções que regulamentaram a reforma, desincumbiu-se dessa missão trabalhosa com relativa brevidade. Não se comprehende, pois, que as propostas para um numero reduzido de vagas occorridas com o fallecimento de dois altos funccionarios, ha mais de 30 dias, não tenham sido ainda encaminhadas á Commissão de Promoções do Ministerio da Viação, que já se occupa do julgamento das outras propostas.

UM PROBLEMA NACIONAL

A protecção e assistencia á infancia abandonada constitue um dos maiores problemas que os governos do Brasil têm a resolver. Até hoje tudo o que se fez nesse sentido representa o resultado da heroica dedicação e do heroismo de certas figuras conhecidas no nosso meio, sobresaindo dentre ellas a desse integro magistrado, dr. Mello Mattos, ha pouco desapparecido do numero dos vivos, justamente quando mais necessaria se fazia a expressão devotada do seu grande apostolado.

Ainda hontem, o successor daquelle magistrado, dr. Burle de Figueiredo, falando a um dos nossos collegas da tarde, fez impressionantes declarações sobre a situação em que se encontra o Juizo de Menores: "com seus recolhimentos superlotados, sem possibilidades de novas internações, diminuidas de 50 °|° as verbas destinadas á manutenção e custeio de alguns de seus estabelecimentos e já cerradas as portas de um de seus asylos, por falta absoluta de recursos, accrescendo ainda a deficiencia cada vez mais accentuada dos serviços auxiliares de assistencia e o accumulo dos processos crimineas, contra o que, desde 1927, reclamava o meu antecessor medidas que o obviassem."

Em seguida, o dr. Burle de Figueiredo declara "que o seu primeiro objectivo será obter do governo os elementos capazes de permittirem ao Juizo exercer as suas funcções."

E' simplesmente espantoso o que se está verificando no Juizo de Menores. Não se pode conceber que o governo colloque em plano inferior um problema que, afinal de contas, interessa á propria vida da nacionalidade.

EM MANGAS DE CAMISA

DOIS deputados entraram hontem no recinto da Constituinte com o casaco sobre o braço.

Admira-se o leitor? Pois consulte o thermometro: 38º á sombra.

Este verão está positivamente excedendo as medidas. Os deputados não mereciam censura, muito embora a vasta sala de sessões da Assembléa seja dotada de um optimo systema de aeração que a torna relativamente supportavel.

Imagine-se agora o que não soffriam os antigos deputados e senadores, do Imperio até ás duas primeiras décadas da Republica, obrigados á casaca, á sobrecasaca, ao fraque, ás pesadas casemiras, ás camisas de gomma, aos collarinhos altos e duros, ás botifarras de espesso couro...

E dizem que nessas épocas o calor carioca era infinitamente peor...

UM ATTENTADO EM PERSPECTIVA

CHEGOU ao nosso conhecimento que a Directoria de Educação Municipal, necessitando de novas areas para edificar predios escolares, pretende aproveitar, para isso, os nossos jardins publicos. Ora, o Rio, cidade maravilhosa nas suas bellezas naturaes, pittoresca nos seus recantos, empolgante mesmo no conjunto; é, porém, uma metropole com rarissimos parques. E, agora, a administração prefeitural, pretendendo, a titulo de economia, executar essa innovação verdadeiramente lamentavel, irá, certamente, furtar á capital carioca alguns de seus poucos adornos.

TINTA BRASILIA
TYPO OFFICIAL
A MELHOR

O TEMPO

Districto Federal e Nictheroy — Tempo: bom, passando a instavel, aggravando-se com chuvas e trovoadas. Temperatura: elevada, entrando, porém, em declinio ao correr do dia. Ventos: variaveis, rondando para o quadrante sul, com rajadas possivelmente fortes.

Estado do Rio de Janeiro — Tempo: bom, passando a instavel, aggravando-se com chuvas e trovoadas. Temperatura: elevada, entrando, porém, em declinio ao correr do dia.

NOTA — A situação isobarica permitte a occurrencia de chuvas fortes.

Estados do Sul — Tempo: perturbado com chuvas, possivelmente fortes e trovoadas. Temperatura: em declinio. Ventos: do quadrante sul, com rajadas possivelmente fortes.

T T T — O Instituto de Meteorologia do Rio de Janeiro, confirmando seus avisos anteriores previne que os ventos fortes do quadrante sul reinantes no extremo sul, propagar-se-ão para nordeste, attingindo possivelmente o Rio de Janeiro.

Trajecto Rodoviario Rio-S. Paulo — Tempo: bom, passando a instavel no Estado do Rio e perturbado em São Paulo. Chuvas, possivelmente fortes e trovoadas. Temperatura: elevada, entrando, porém, em declinio ao correr do dia. Ventos: variaveis, rondando para o quadrante sul, com rajadas possivelmente fortes.

TOPICOS

QUEM NAO TEM MEDO...

A nota que o ministro José Americo fez publicar hontem na imprensa sobre a censura tem pedaços de admiravel exactidão e que merecem ser destacados, porque demonstram verdades incontestes.

"E em reconhecimento á generosidade com que os jornaes do Rio têm acolhido as suas notas, diz o ministro da Viação, o sr. José Americo jamais recorreu á censura porque nunca teve medo de ser accusado, pela certeza de poder defender-se."

Esse periodo do titular da Viação tem no seu final a belleza crystallina de uma sinceridade que poucos, neste paiz, poderão dispor. A censura só pode metter medo aos que praticam actos indefensaveis, aos que têm consciencia do erro praticado e não possuem a necessaria dignidade de reparal-os, num gesto nobre e dignificador.

Carta a Heloísa

HUMBERTO DE CAMPOS

Heloisa, minha encantadora amiga desconhecida. — Não obstante a sua recommendação ao intermediário, e as palavras afflictas, pedindo urgencia na entrega, somente agora a sua carta chegou ás minhas mãos. E tão retardada foi a viagem daquellas letras ansiosas, entre os seus olhos de fogo e os meus cobertos de cinza, que estou certo, quasi, da inutilidade desta resposta. Quando estes commentarios lhe chegarem ao coração, este não terá, mais, necessidade delles. Será como êsses remedios que demoram tanto entre a pharmacia e a casa do enfermo, que, ao bater á porta com elle, o portador encontra, já, o doente restabelecido, ou, então, enterrado, e com a encommendação catholica do setimo dia. E eu espero, Heloisa, que, no seu caso, a receita chegue depois da sua cura completa.

O problema que o seu coração não resolveu, e que você me pede para resolver por elle, tem alguma cousa de semelhante ao céo nesta tarde em que lhe escrevo. O firmamento está inteiramente limpo, sem sombra de nuvem ou aza de pássaro. Claridade absoluta. Singelleza absoluta. E, no entanto, quem conhece os segredos e mysterios da amplidão?

Amou você, intensamente, um homem, e teve a impressão de que era intensamente amada. Foi o seu primeiro sonho de moça. A vida, nesse momento, constituiu para você a mais imprevista e radiosa das revellações. E você abençoou os deuses gentis e magnanimos que lhe davam assim, nas suas mãos abertas, a sua porção de felicidade. A felicidade é, porém, como a agua: a que recebemos nas mãos escôa-se por entre os nossos dedos, de tal forma que no momento em que vamos bebel-a, nos surpreendemos com as mãos vasias. Foi o que aconteceu a você. Seu noivo, apparentemente fino e probo, guardava nos subterraneos da alma a serpe da cobiça, da ambição venal. E desfez o noivado que ajustara com você, correndo a pedir outra mao feminina, enfeitada dos anneis, que as suas não tinham. Você ficou, então, viuva em solteira. Você sentiu o horror da solidão no mundo repleto de gente, e, na sociedade em que vive, o horror de um abandono insultuoso.

Foi nessa hora terrivel da sua vida que appareceu, diz-me você, uma sombra amavel e bôa a offerecer-lhe o conforto da sua companhia: um homem educado, attencioso, e de fortuna, approximou-se do seu coração solitário, e propoz-lhe casamento. E é diante desse pedido que você me escreve, solicitando um conselho, num grito que traduz toda a dignidade do seu caracter e toda a belleza da sua alma de mulher pura e superior:

— "Devo eu acceitar esse pedido? Não será uma indignidade da minha parte? As minhas amigas acham que devo acquiescer, porque se trata de um cavalheiro da maior distincção, de um candidato superior ao primeiro, pela situação social e pela fortuna. Entendem, ellas, que o meu casamento, agora, com este, seria uma vingança contra o outro. Eu me consulto, porém, a mim propria, e tenho horror a essa vingança. E tenho-o, não por mim, que já soffri tanto, mas por este outro, que deseja fazer-me feliz. Devo eu, na verdade, para satisfazer o meu amor proprio ferido, sacrificar essa outra creatura, tão boa e digna, dando-lhe a illusão de um amor que não sinto? Posso eu dizer-lhe que é seu o meu coração, quando ainda tenho a pesar sobre a minha vida, como uma fatalidade, a lembrança do outro, que me feriu? Não é o sacrificio do meu destino, que eu receio fazer: é o sacrificio de outro destino, de outra vida, que merece outra recompensa na terra. Para mim, não ha villania maior que a da mulher que beija um homem generoso e bom, tendo no coração a imagem de outro, mesmo que esta ahi permaneça contra todas as forças da sua vontade. Aguardo, entretanto, o seu conselho. Farei o que o senhor me disser. A sua palavra será, para mim, tão sagrada quanto a de meu pae."

Esses escrupulos, Heloisa, denunciam a louvavel delicadeza da sua alma, e o ouro com que é formada a estructura do seu caracter. Eu me detenho, entretanto, irresoluto, para lhe mandar o conselho que me pede. E não lh'o darei. Limitar-me-ei apenas, a reunir argumentos, para que você possa tirar, delles, a illação de que resultem as linhas da sua conducta. A logica do coração é profundamente diversa daquella que se processa no cérebro. Ella é como essas parasitas maravilhosas que não têm contacto com a terra, quasi não têm folhas, lançam as raizes ao vento, e dão, no entanto, as mais lindas flores do mundo. E eu não quero destruir, com as minhas mãos grosseiras e inhabeis, as joias floraes que o seu coração offereceu ao sol.

A attitude do seu noivo mostrou a você, evidentemente, o homem que elle é: um typo invulgar de especulador. A annullação do seu noivado com elle, foi a sua felicidade. Você o amava, é verdade. Mas, não tem você a certeza, agora, de que elle era indigno da sua dedicação? A creatura de sentimentos utilitarios, que elle era, merece, acaso, a sua saudade, ou uma só das lagrimas que você tem chorado? Não evoque, hoje, as horas de ventura que viveu a seu lado, porque essas você não lh'as deve: essas, deve-as você a si mesma, porque provieram da sua illusão. O homem que elle sempre foi, é esse que você por fim conheceu: interesseiro e vulgar. Esquecel-o não é uma necessidade: é uma obrigação do coração honesto, e puro, que você tem. Não lhe parece preferivel, realmente, que você descobrisse no seu noivo as falhas moraes que iria descobrir, fatalmente, mais tarde, no seu marido?

E' nobre, sem duvida, o seu pensamento de não se casar sinão por amor. Mas, qual é o papel do amor no casamento? O de uma braçada de flores com que se disfarça um abysmo. Imagine que o seu primeiro noivo, que é hoje noivo de outra, fosse um homem sério, digno, com as virtudes que caracterizam um cavalheiro, e que se casasse com você. Estaria assegurada a sua felicidade, ou a delle? Absolutamente, não. E a tortura que você prevê, si casasse com o homem de bem que agora lhe pede a mão, pungiria a sua alma da mesma fórma, ou ainda mais fundamente, sentindo-o morto, depois, no seu coração ainda vivo. Porque o amor, Heloisa, é a mais linda e terrivel mentira do mundo. As flores mais bonitas são as de vida mais curta. E o amor é uma flor. E o destino dessa flor, é na terra, murchar sobre a sepultura dos vivos...

Casar por amizade, supprindo o amor, é economizar decepções. O casamento com elle, representa seis mezes de sonho e encanto, e trinta annos de revolta. Sem elle, vale trinta annos de tranquillidade. E vinte e nove annos e meio de tranquillidade não valerão seis mezes de encanto e de sonho?

A esta hora já terá você tomado, porém, a sua deliberação. E eu aguardo noticias suas para saber si você trocou, afinal, sem minha intervenção, a mentira do seu sonho pela verdade do seu socêgo.

A Equitativa
Seguros de Vida
Avenida Rio Branco, 125

VIDA MUNDANA

ANNIVERSARIOS

Fazem annos hoje:

As senhorinhas — Vera Niemeyer; Rosalia Cabral, filha do sr. José Annunciato Cabral; Sylvia Colbert e Anysia Sant'Anna.

As senhoras — Antonio Salles: Octavio da Rocha Miranda; Velia Antonietti e Cezarlina de Almeida, esposa do sr. Moacyr R. de Almeida.

Os senhores — Drs. Carlos Costa: Alberto de Gusmão Jatahy; Guilherme da Silva; Octavio Reis; Adolpho de Souza Cruz e o ex-senador Miguel de Carvalho.

— Transcorre, hoje, o anniversario natalicio do sr. Luiz Alves Netto, guarda-livros perito, contador e figura estimada nos nossos meios sociaes.

— Transcorreu hontem o anniversario natalicio do interessante Reynaldo, mimoso encula do sr. Emmanuel Casado Lima e de sua exma. esposa, d. Jandyra B. Casado Lima.

— **D. Anna Cezar** — Dentre as innumeras intellectuaes brasileiras, destaca-se pela sua vasta cultura e actuação nos meios feministas do paiz e particularmente do Districto Federal, o nome da exma. sra. d. Anna Cezar, esposa do general Ernesto Cezar. Amanhã, por certo a illustre dama terá ensejo de ver testemunhado o grande prestigio em que é tida, na data do seu anniversario natalicio, recebendo os cumprimentos que lhe irão levar as pessoas que compõem o largo circulo das suas relações de amizade, aos quaes juntamos as nossas saudações cordiaes.

— Fez annos hontem o gracioso e interessante menino William, primogenito do casal Ismar Guimarães de Souza-d. Rita Gonzalez Guimarães de Souza.

Foram muitas as felicitações que o petiz recebeu, festejando a data.

NASCIMENTOS

Elpidio — Chamar-se-á Elpidio o recem-nascido, filho do casal Adolpho Mesquita-d. Rosa Maria N. de Mesquita.

FESTAS

Em virtude do fallecimento do sr. Marino Tolentino, occorrido em S. Paulo, socio benemerito do C. R. Botafogo, á directoria deste club mandou suspender a festa-dansante carnavalesca, que vinha sendo annunciada para hjoe em sua séde.

— **No Botafogo F. Club** — O grande baile a fantasia que o Botafogo F. Club offerece domingo proximo, nos bellos salões coloniaes de sua séde, está constituindo o assumpto e a preoccupação de todos os mais escolhidos centros sociaes do Rio de Janeiro.

Festa de requintada elegancia, marcando sempre uma nota de alto relevo, pela distincção que a caracteriza, esse baile do Botafogo F. Club, a realizar-se no proximo domingo de carnaval deve revestir-se de um esplendor social inexcedivel.

A directoria do grande club alvinegro e o seu departamento social trabalham desde algum tempo, com vivo interesse, no desejo de proporcionar horas de intensa vibração e alegria aos seus convivas.

O baile a fantasia do proximo domingo de carnaval é uma tradição viva nos annaes da sociedade carioca.

A lista de socios que reservaram mesas para a elegantissima ccia, accusa os nomes mais em evidencia nos circulos mundanos.

Os socios que ainda quizerem reservar mesas, deverão fazel-o na gerencia do club, mediante o pagamento de 30$000 por pessoa, que para assegurar a preferencia da escolha, deve ser satisfeito até amanhã, no maximo.

O ingresso dos socios será feito sob severa fiscalização, sendo exigida a apresentação do titulo de quitação do mez e carteira de identidade social.

Traje: casaca, smoking, branco a rigor ou fantasia de luxo, a criterio da commissão e de accordo com o prestigio do club.

Quatro orchestras iniciarão o grande baile ás 23 horas, domingo.

— **Rei Momo no Tijuca Tennis** — A recepção do Rei Momo Tijucano, no Tijuca Tennis Club, foi a nota original e encantadora do periodo Pré-Carnaval deste anno.

Alcançou um exito sensacional e sem precedentes no genero galato.

O cortejo saiu ás 21 e meia horas, dos portões do club que dão para a rua Desembargador Izidro, contornou, sob estrondosos applausos, a praça Saens Pena até chegar á entrada da séde, na rua Conde de Bomfim.

Entestava a "big-parade" da folia, numa charrette tirada por um gerico, o Rei Momo Tijucano (R. Sá de Pinho) em suas vestes multicores, de sceptro de piassava e corôa refulgente.

Ao seu lado, em estylo de donzel, o seu filho dilecto, S. A. o Principe Gandaia (H. Marques Porto). Vinha, então, o seu sequito, collegiaes improvisados e a guarda de honra de deliciosas palhacinhas.

Seguia-se, vestido a caracter, o corpo diplomatico acreditado junto á Risolandia do Sumaré.

Vinha depois a directoria, de branco, acompanhada de numeroso bando dos capocoiras e cozinheiros. Acompanhavam ainda diversos grupos de associados e, por fim, ruidoso, de cuicas, bombas tambores reco-recos e gaitas os socios fantasiados em gente do morro do Salgueiro.

Puxavam o prestito tres estridentes claris.

Sob palmas de mais de mil consocios, entraram triumphalmente, pelo club e attingiram o salão nobre, onde S. M. Rei Momo Tijucano subiu ao throno e deu inicio á audiencia foliana.

Era uma engraçadissima charge de Agostinho Marques Porto, e que foi admiravelmente representada.

Depois do despacho real, fervilhante de esplendidas piadas locaes, S. M. estava zangado porque constava que não haveria Carnaval no Brasil.

A cada delegação que se approximava, a orchestra lhes tocava as musicas caracteristicas: inclusive os barqueiros do Volga, a Carmen, o Santo Antoninho, dansado e cantado...

Até que se ouve um rumor sonoro e barbaro, que cresce e avulta, tomando a sala.

E' o Carnaval do Brasil, Majestade! Grita o excellente Principe Gandaia.

O primoroso Rei Momo ri, feliz; ergue-se, commovido. E entra, barulhenta, infernal, vibrante, nossa — bem nossa — a turma do Salgueiro.

O Rei desmantella-se em gingos e reboleixos, alça o sceptro; o Gandaia puxa o espadim; a embaixada perdeu a linha e, — na frente Sua Majestade — o Carnaval popular e carioca domina o ambiente.

Aquelles rapazes elegantes, aquellas moças graciosas eram a estylização humoristica dos malandros finos e malandrinhas entontecedoras. E, sob o encantamento geral, mantidas as caracterizações, começaram as dansas que só cessaram a 1 hora. Festa inesquecivel. Festa que é mais um milagre tijucano.

LUTO

MISSAS

Dr. Waldemar Ripoll — Conforme estava annunciada, realizou-se, hontem, no apartamento de residencia do deputado Adroaldo Mesquita da Costa, no Itajubá Hotel, uma grande reunião dos amigos, admiradores e correligionarios do inditoso jornalista e procer libertador sul-riograndense, dr. Waldemar Ripoll, tragicamente assassinado em Rivera, Republica Oriental do Uruguay, onde se encontrava exilado por ter participado do movimento revolucionario de S. Paulo, afim de decidirem sobre uma solennidade religiosa a realizar-se nesta semana, em suffragio de sua alma.

Estiveram presentes os deputados Mauricio Cardoso, Adroaldo Mesquita da Costa e os srs. Adolpho Konder, Adolpho Bergamini, Sergio Ulrich de Oliveira, Minuano de Moura, J. Wanderley, Eurico de Souza Leão, João Cony, João Rodrigues Sobral, José Neves da Fontoura, Agesilão Dutra, Antonio Lobato de Faria, Brenno Vieira Cavalcanti, José Rabello, Juvenal Barbosa, Walter Porto, Julio Azambuja, Benedicto Roriz, Firmo Dutra, Amarilio Albuquerque, José Garcia Uson, Heitor da Rocha Faria Miguel Tostes, J. A. Mattos Pimenta, Luiz Ferreira Guimarães, Austregesilo Athayde e Espiridião Esper.

Expostos pelo deputado Mesquita da Costa os motivos da reunião, desde logo ficou deliberado a realização, na proxima sexta-feira, 9 do corrente, ás 10 horas, de missa solenne a ser celebrada por s. ex. D. Octaviano Pereira de Albuquerque, arcebispo do Maranhão, na matriz da Candelaria, em intenção do eterno repouso da alma do mallogrado confrade desapparecido, ficando em poder daquelle constituinte gaucho a lista de adhesão a esse piedoso movimento de sympathia.

— **D. Ermelinda Rocha** — Reza-se hoje, na egreja do Rosario, ás 9 horas, missa por alma de d. Ermelinda Teixeira da Rocha, genitora do dr. Euclydes Teixeira, cirurgião-dentista.

— Será celebrada, amanhã, ás 10 horas, no altar-mór da egreja de N. Senhora da Conceição e Boa Morte, á rua do Rosario, missa em suffragio da alma da sra. Rilda Fonseca de Cacella, esposa do nosso collega do Departamento de Publicidade da Light, sr. Alcino do Amaral Cacella, e filha do dr. Hilton Lima da Fonseca e de d. Lavinia Pereira da Fonseca.

Esse acto de religião será celebrado por motivo da passagem do primeiro anniversario da morte daquella virtuosa senhora.

— No altar-mór da egreja da Candelaria, ás 10 horas, do dia 10 proximo, será rezada missa do 7º dia, pelo descanso eterno do sr. Marino Tolentino, socio benemerito do C. R. Botafogo.

THEATRO

A homenagem a Antonio Palma, hoje, no Carlos Gomes

UMA COMEDIA ESTUPENDA E UM GRANDE ACTO VARIADO

E' hoje, ás 8 horas e quarenta e cinco minutos, que se realiza no theatro Carlos Gomes a annunciada homenagem a Antonio Palma, promovida por um grupo de amigos e admiradores do grande theatrologo que organizou e dirigiu durante tanto tempo a companhia que fez a temporada de verão naquelle theatro da Empresa Paschoal Segreto.

Essa festa foi muito esperada, pois que era geralmente sabido, não só que ella representava um movimento sympathico e justo, dados os merecimentos de Antonio Palma, mas tambem que seria realizada com um programma simplesmente magnifico e do maior valor possivel.

Realmente os promotores da festa de hoje, tendo em vista uma porção de razões que desnecessario se torna citar, procuraram fazer com que o Carlos Gomes tivesse, durante a homenagem a Antonio Palma, uma das suas maiores e mais felizes noites.

Idealizaram um programma bellissimo, tendo reunido um punhado de elementos do mais alto valor.

Além da esplendida comedia "A Lingua das Mulheres", em que Antonio Palma representa o papel principal, haverá um lindo acto variado em que tomarão parte elementos de prestigio real em nosso theatro.

Regina Maura, ha pouco eleita "Rainha das Actrizes" actuará como "speaker" dessa parte do espectaculo. Iracema de Alencar e Belmira de Almeida representarão a famosa peça "Rosas de todo anno". Sylvio Vieira cantará lindas canções, Adolfina Costa, acompanhada por Nonô em sambas e marchas de successo, etc., etc.

O grandioso Baile das Actrizes, amanhã, no theatro João Caetano

O DESLUMBRAMENTO E A ORIGINALIDADE DESSA FESTA DE ELEGANCIA E ARTE

O Carnaval não teve ainda este anno uma festa de tanto fulgor, como vae ser a de amanhã, á noite, no theatro João Caetano, a festa de arte promovida pelos artistas de theatro, intitulada Baile das Actrizes.

Regina Maura, que é, incontestavelmente, um dos elementos de maior destaque do nosso theatro, conseguiu ser eleita, num concurso aberto pelo "Diario da Noite", Rainha do Carnaval, das actrizes.

E, como tal será coroada amanhã no baile, pelo Interventor do Districto Federal, tendo a sua corôa sido offerecida pela Prefeitura.

Após a coroação a Rainha do Carnaval desfilará pelo salão num carro dourado, acompanhada de suas damas de honor.

Promette ser esta uma das notas mais brilhantes do Carnaval das actrizes.

A peça de estréa da Cia. Procopio Ferreira

JOSE' WANDERLEY, autor de "Compra-se um marido"

Já está definitivamente assentado que a estréa da Cia. Procopio Ferreira, no theatro Casino, á 16 do corrente, será com a comedia de José Wanderley — "Compra-se um marido"....

Essa estréa, que está sendo esperada com viva ansiedade, reveste-se de sensacional importancia pelo facto de apresentar ao publico carioca um autor estreante nas letras theatraes, a quem a imprensa paulista teceu os maiores elogios, quando da estréa, da referida comedia, em São Paulo.

"Compra-se um marido", que é uma peça de grande observação e de grande valor literario, revela, nos seus dialogos brilhantes, nas suas passagens humanissimas e no seu desenrolar, que é uma copia fiel dos defeitos da sociedade actual, o escriptor que tem estylo proprio, idéas avançadas e absoluta originalidade.

José Wanderley, que pertence a uma familia de literatos, pois que é sobrinho do poeta e dramaturgo Segundo Wanderley e irmão da notavel poetisa Palmyra Wanderley, autora do livro — "Roseira Brava", que alcançou menção honrosa da Academia Brasileira de Letras, conseguiu, com o seu valioso trabalho, que Procopio apresentou com verdadeiro enthusiasmo, um triumpho nitido que lhe garantirá, futuramente um logar de destaque nas letras theatraes.

Todos os elementos da Cia. têm papeis de realce na comedia de José Wanderley e dizem maravilhas da interpretação que Procopio, o maior actor nacional de todos os tempos, empresta ao seu papel, um dos mais interessantes de sua carreira artistica.

No theatro Casino, á 16 do corrente, José Wanderley, Procopio e sua companhia deliciarão o publico carioca, com esse trabalho que será uma revelação e um successo incontestavel.

"Ha uma forte corrente" continua no Recreio

O Rio em peso tem comparecido de modo expressivo ao antigo theatro da rua D. Pedro I, por que de facto ali encontram um grande e aproveitado passatempo.

O quadro politico enche de fórma admiravel a revista que tem ainda mais varias outras scenas de grande effeito.

"Ha uma forte corrente" tem os sambas mais em voga do Carnaval que já está ás portas da cidade.

Aracy Côrtes a "rainha do samba" em Batucada da Vida é um numero que deslumbra o espectador — Itala Ferreira a admiravel "vedetta" que tantos admiradores possue é de abafar a banca na revista; Mathilde Costa na "allemã" realiza um magnifico typo; Eva Todor e mais nova das nossas artistas é uma das mais apreciadas figuras de "Ha uma forte corrente", Rosalia Pomba e "mignone" do elenco é sempre a actriz querida do nosso publico.

E os nomes masculinos? Manuelino Teixeira, Cardona, Marçal, Juvenal Fontes, Ary Vianna e outros emprestam o fulgor de sua arte para deleite do publico.

Ver "Ha uma forte corrente" é prestigiar o Carnaval que nos bate á janella cheio de uma luz seductora.

O commentario da noite

O Viriato Corrêa censurava numa roda na S. B. A. T., o facto de Procopio ir estrear no Casino com a comedia "Compra-se um marido", de um novo — José Wanderley.

O escriptor visado, que chegava, ainda teve tempo de sair-se com esta:

— E' melhor comprar marido do que comprar um bonde...

TEMPORADA TURISTICA DE 1934

As Recepções Rutilantes do REI MOMO.

SERÃO NO

PALACIO DAS FESTAS

DIAS: 10, 11, 12 e 13

O MAIS GRANDIOSO E AREJADO SALÃO DA CIDADE

Os melhores, mais selectos e mais elegantes.

BAILES

Ingressos e mesas á venda com enorme procura na BILHETERIA DO

THEATRO MUNICIPAL

Ingresso com direito de acompanhar uma senhora, 30$ — Posse de mesa até quatro logares: Rs.: 20$000.

Decoração espectacular do "az" e mestre JAYME SILVA.

2 JAZZ LOUCOS: DE S. BOUNTMAN.

ESMERADO SERVIÇO DE BUFFET DA CONFEITARIA PASCHOAL

DOMINGO e SEGUNDA-FEIRA — Vesperaes infantis — MIL SURPREZAS — INGRESSO: 5$000.

O MAIOR ACONTECIMENTO DO CARNAVAL

REX

Rua Alvaro Alvim, 33 a 37 (Cinelandia) — Tel. 2-8520.

O MAIOR E MELHOR CINEMA

Unico que por sua localização está isento de barulho dos bondes.

HOJE ULTIMO DIA

Continuação do formidavel successo alcançado com a obra prima da UNIVERSAL.

"Nós e o Destino"

(Only Yesterday)

Com MARGARET SULLIVAN — JOHN BOLES e mais 93 ESTRELLAS!

HORARIO: 2 — 4 — 6 — 8 e 10 horas.

AS PESSOAS IDOSAS OU NÃO

que têm a bexiga preguiçosa e cuja urina se decompõe facilmente, devido á retenção, encontram na **UROFORMINA DE GIFFONI** um verdadeiro especifico, porque ella não só facilita e augmenta a DIURESE como desinfecta a BEXIGA e a URINA, evitando a fermentação desta e a infecção do organismo pelos productos dessa decomposição. Numerosos attestados dos mais notaveis clinicos provam a sua efficacia.

Nas drogarias e pharmacias da Capital e dos Estados. Deposito: DROGARIA GIFFONI — Rua 1º de Março, 17.

Construcção livre

20$ LOTES DE 10 x 40 Villa Santa Therezinha (E. F. C. B.) "MESQUITA" HORACIO LEMOS & COMP. LTDA.

RADIO

IRRADIAÇÕES DE HOJE

A SEMANA DE MOMO

Está impregnado o ar de uma mistura desconcertante de ether, confetti e serpentinas, que dansam nos cinco sentidos da alma simples da cidade ao som estridente das jazzs desafinadas que gemem e gritam denunciando allucinação que o espaço aceita como rythmos expressivos de um sentimento que devaga e passa... E' assim por toda a parte... E os microphones não sei como não enrouquecem de tanto samba e tanta marcha de bom e de máos gostos que se repetem como se fôra o famoso realejo de Amsterdam que o espirito scintillante do bom e saudoso Patrocinio Filho pintou em tonalidades de humor e subtilezas que só elle seria capaz de fazê-lo nos nossos tempos. Tal qual o radio agora... Ainda bem, porque o mal é ephemero e contemporaneo, queiram ou não... — PIAGRINO.

RADIO SOCIEDADE MAYRINK VEIGA

Das 6.30 ás 8.45 — Tres aulas de gymnastica com musica. As duas primeiras aulas são dirigidas pelo professor Oswaldo Diniz Magalhães. A terceira é dirigida pelo professor Silas Raeder.

Das 11 ás 13 horas — Programma das Donas de Casa.

Das 15 ás 16 horas — Discos escolhidos.

Das 18 ás 18.45 — Discos variados.

Das 18.45 ás 19 — Quarto de Hora Educativa da Confederação Brasileira de Radiodifusão.

Das 19 ás 20 horas — Discos populares.

Das 20 ás 20.30 — Musicas typicas por La Chilenita — Canções por Fernando de Castro Barbosa — Orchestra de Salão.

Das 20.30 ás 21 horas — João Petra de Barros, com canções e Lazzybones — Orchestra Regional.

A's 21 horas — Chronica da cidade.

Das 21 ás 21.15 — Orchestra de Dansa.

Das 21.15 ás 21.30 — Cirene Fagundes com sambas — Canções por Fernando de Castro Barbosa.

Das 21.30 ás 21.45 — Musicas typicas por La Chilenita — Orchestra Regional.

Das 21.45 ás 22 — João Petra de Barros com canções — Lazzybones.

A's 22 horas — Um pouco de bom humor.

Das 22 ás 22.15 — Orchestra de Dansas.

Das 22.15 ás 22.30 — Cirene Fagundes com sambas — Orchestra de Salão.

Das 22.30 ás 23 — Desfile dos astros da P.R.A. 9.

A's 23 horas — Commentarios do observador da PRA-9, dentro da Assembléa Nacional Constituinte.

RADIO CLUB DO BRASIL

7 3|4 horas — Radio-Jornal e discos seleccionados.

12 horas — Discos variados.

16 horas — Discos seleccionados.

18.45 horas — Quarto de hora educativa da C. B. R.

19 horas — Discos variados.

20 horas — Programma de Confiança "Cafiaspirina".

21 horas — "A Voz do Brasil", o jornal-falado de PRA 3, sob a direcção do dr. Elba Dias, em ondas médias e curtas, simultaneamente, pelas estações Radio Club do Brasil, Radio Internacional, Radio Club de Pernambuco, Radio Club de Sorocaba e Radio Commercial da Bahia.

21.30 horas — Programma variado: 1) Suppé — Poete e Paisant — Ouverture; 2) Waldteufl — Eu te amo — valsa — Orchestra; 3) a — Vecsey — Lar sem amor; b) J. M. Abreu — Olhos negros (arranjo) — canto — Hylda Borges Curty; 4) a — Gillet — Air du Ballet: b) — Moretti — Conte Obligato — Orchestra; 5) a — Jean Lenoir — Parle-moi d'amour; b — Nieto — Los camaguejamos — canto — Hilda Borges Curty; 6) a — Lehar — Eva — valsa; b — Gluckmann — Marcha — Orchestra.

22.30 horas — Musica dansante, irradiada directamente do Grill-Room do Copacabana Palace.

RADIO-RIO

8.30 — Hora Certa. Jornal da Manhã. Noticias e Commentarios. Ephemerides brasileiras do barão do Rio Branco.

12 horas — Hora Certa. Jornal do Meio Dia. Supplemento musical.

17 horas — Hora Certa. Jornal da Tarde. Quarto de Hora Infantil por Tia Beatriz. Supplemento musical.

18 horas — Previsão do Tempo. Discos variados.

18.45 ás 19 horas — Quarto de Hora da Commissão Radio Educativa da C. B. R.

19 horas — Hora Certa. Jornal da Noite. Supplemento musical.

21 horas — Carnaval de hontem e de hoje, palestra pelo escriptor Oswaldo Orico.

21.15 — Transmissão do programma "Radio - Serenata", com o concurso de Heloisa Helena, Nair Castro Leal, Jorge Vallée, Luiz Paulo, Orchestra de Kalu'a e Orchestra typica de Radio-Serenata.

RADIO EDUCADORA DO BRASIL

Das 14 ás 15 horas — Discos variados.

Das 18 ás 18.45 — Discos. Boletim do tempo.

Das 18.45 ás 19 horas — Jornal Educativo da Confederação Brasileira de Radiodifusão.

Das 20 horas em deante — Transmissão do Studio, de um programma dansante, pela orchestra-jazz do Assyrio.

RADIO OFFICINA AVILA

concertos de radios; automovel proprio para attender dia e noite — Tel 2-9128 RUA REZENDE, 70

Casa do Sargento

IMPORTANTES RESOLUÇÕES

O presidente da Casa do Sargento, usando dos poderes que lhe foram conferidos pela Assembléa Geral, realizada em 25 de dezembro de 1932, resolve conceder amnistia aos associados em atrazo com o pagamento de suas mensalidades estipulando tambem o prazo de 30 dias, aos sargentos que queiram ingressar no quadro social independente do pagamento de joia.

— Pela administração, foram nomeados delegatarios da referida instituição, os seguintes sargentos: Antonio Jatobá Filho, junto á Força Militar do Estado do Rio de Janeiro; Adriani Padovani, no 2º B. C.; Armando Seciliano, no 6º G. A. C. (Fortaleza de Copacabana); Francisco Marques da Costa, na Directoria de Intendencia da Guerra; Affonso Celso Pontes, no Q. G. da 1ª Brigada de Infantaria.

Reunião dos Membros do Instituto Historico de São Paulo

S. PAULO, 6 (A. B.) — O Instituto Historico de São Paulo reuniu-se, hontem á noite afim de conhecer a leitura do relatorio do anno de 1932.

Secção Economica do
DIARIO CARIOCA
DIRECÇÃO - F. J. TEIXEIRA LEITE

Diario Economico

NOTA DO DIA:

NOVOS RUMOS

O decreto que vem de ser assignado pelo chefe do Governo Provisorio approvando o accordo negociado com os nossos credores externos é, sem duvida, sob o ponto de vista financeiro, o acto culminante da administração revolucionaria.

Como muito bem accentuou o ministro Oswaldo Aranha na exposição de motivos que acompanhou o decreto sobre a divida externa, se os resultados financeiros do accordo foram excellentes exonerando a União, os Estados e os Municipios do pagamento de uma somma de cerca de cinco milhões de contos de réis, a posição moral em que ficou collocado o Brasil é excellente.

Com effeito, em vez de se recusar ao pagamento dos seus debitos, como fizeram varios paizes do mundo, em vez de protelar o estabelecimento de "modus vivendi" com seus credores, como fizeram outros, o Brasil negociou e conseguiu assentar uma formula perfeitamente assecuratoria dos interesses de ambas as partes. E' preciso tambem resaltar os esforços heroicos feitos pelo povo brasileiro para manter na integra os seus compromissos, esforços esses que numa phrase feliz e marcante o sr. Getulio Vargas synthetizou, dizendo que "era preciso cortar na propria carne".

Continuar, porém, nessa politica seria um suicidio — o esmagamento da economia nacional e o consequente perecimento de todas as possibilidades de reembolso dos compromissos que haviamos contraido.

O grande interesse do credor é que se reerga e não que definhe a situação economica do devedor. Foi isso que comprehenderam com muito senso os banqueiros que haviam lançado os emprestimos nacionaes no exterior e o concurso que prestaram ao governo Brasileiro para conclusão do accordo agora firmado deve ser registado como prova de intelligencia e de confiança na capacidade de trabalho e de progresso do nosso paiz.

Um outro topico da exposição do sr. Oswaldo Aranha que merece particular attenção é quando se refere ao facto de ter sempre o Brasil satisfeito seus compromissos no exterior com o producto de novos emprestimos, aggravando-se desta fórma cada vez a situação da balança de pagamentos. O referido topico contém a expressão dolorosa da inepcia com que sempre agiram os nossos governantes, inepcia que culminou no quadriennio Washington Luis com a aventura da estabilização.

Desafogados da pressão tremenda que constituia o pagamento dos serviços da divida, em proporções superiores ás possibilidades do paiz, devem agora os poderes publicos iniciar uma larga politica de reerguimento economico, incentivando as actividades productoras e amparando a criação de novos recursos.

A agricultura, a industria e o commercio gemem sob o peso de tremendos "onus" fiscaes. Já que não é possivel allivial-os, deveria cuidar o Governo Provisorio de dar-lhes elementos de credito para expansão de suas actividades.

Nenhuma politica financeira terá successo sem que se apoie numa politica economica esclarecida e constructora.

Alargamento da exportação, pela propaganda, pelas facilidades de credito, pela concessão de premios, pela estipulação de serem todos os fornecimentos de productos ás repartições pagos, pelo menos, uma parte com productos nacionaes; alargamento do mercado interno, pela execução de obras publicas de caracter urgente e valor pratico, pelo incentivo a novas industrias, pelo pagamento das dividas fluctuantes da União, dos Estados e dos Municipios, eis em linhas geraes um programma que merecia ser examinado mais de espaço pelo illustre chefe do Governo Provisorio.

Ha um seculo o Brasil vive dos recursos que lhe são fornecidos pela lavoura cafeeira. A tragedia economica do Brasil tem sua origem na degringolada do café. Alarguemos nossas vistas abandonando de vez a monocultura e adoptando novos rumos.

* * *

BRASIL, TERRA DE NINGUEM..

Um Appello da Sociedade dos Amigos de Alberto Torres ao Sr. Juarez Tavora Para Que Consiga Impedir a Vinda de 20.000 Familias Assyrias:

O sr. Raul de Paula, secretario geral da Sociedade dos Amigos de Alberto Torres, enviou ao exmo. sr. ministro da Agricultura o seguinte telegramma:

"Ministro Juarez Tavora — Pocinhos do Rio Verde — Minas — Contra opinião unanime do paiz; contra opinião Hostilio Souza Araujo que in loco observou serem assyrios que vêm para o Brasil vagabundos e desordeiros; contra a imprensa brasileira que em todos os Estados protesta contra esta infamia e este crime; finalmente contra opinião do technico do Ministerio da Agricultura por vossencia contratado para dirigir serviços de immigração, Paulo Vagler, que, conforme observações locaes que fez sobre aquella gente affirma ser absurdo formarem os assyrios colonias agricolas, Sociedade Amigos Alberto Torres appella para que vossencia de accordo com opinião por v. ex. já emittida consiga chefe Governo Provisorio suspensão vinda 20.000 familias assyrias quando ha milhões de brasileiros abandonados pelo interior. Saudações cordiaes."

O AMAZONAS VENDIDO A RETALHO

Vem-nos de Lisboa uma noticia deveras curiosa. Os herdeiros portuguezes dum grande proprietario de terras do Amazonas, nas margens do rio Ituxi, venderam a um syndicato inglez setecentos mil hectares por oitenta mil libras.

A operação, em si só, tem de interessante o facto desse enorme latifundio, ao que avança a noticia, ser destinado ao plantio e desenvolvimento da cultura da arvore de borracha. Ora, todo mundo sabe que foram precisamente os inglezes os autores das grandes plantações asiaticas, para o que utilizaram a semente da especie amazonica. Ninguem ignora, egualmente, que os seringaes do Ceylão abarrotaram os mercados consumidores de cautchouc, pelo que se reflectiu a tremenda crise na producção nacional de 1912. Como se pode, então, compreender que seja a propria Inglaterra o paiz onde se organizam syndicatos com o objectivo de augmentar a materia prima para a qual a sua propria industria já não encontra, pelo excesso de quantidade, applicação equivalente, e dahi ter-se recorrido a medidas extremas, como é o plano Stevenson, mandando tolher o surto formidavel que ia tendo a extracção de seringa na Asia?

Segundo o referido despacho, os technicos da manufactura de borracha na Inglaterra, bem como os scientistas chamados a pronunciarem-se a respeito de certos rumores surgidos nos ensilhamentos da Wal Street, os specimes asiaticos teriam vingado num clima estranho, apenas nos primeiros annos do seu florescimento, mas ao cabo de dois lustros, definham gradativamente até entrar num periodo de agonia. Dir-se-á que o remedio, nestes casos, seria o reflorestamento continuo, de maneira a preencherem-se os claros abertos pelas arvores que morrem de saudade da sua patria de origem ou da inclemencia dos ceus adoptivos. E' preciso, porém, não perder de vista se esse recurso seria compensado pelas despesas decorrentes dos trabalhos de renovação. E' um assumpto digno de observação mais detida, e que deveria, pela sua importancia, despertar a attenção dos poderes publicos.

E' uma esperança, de resto, que ainda poderemos alimentar da volta do Amazonas ao seu antigo fastigio.

A herança vendida ao syndicato em questão, e que se originou do espolio dum brasileiro fallecido recentemente na capital portugueza, traz-nos, por outro lado, occasião para commentar a facilidade com que se está vendendo o Amazonas a retalho, com a circumstancia das offertas serem feitas a resto de barato.

Effectivamente, 700.000 hectares de terrenos por 80.000 libras ou, ao cambio actual, por 4.800 contos de réis da nossa moeda, dá a idéa de que o 1.300.000 e tantos kilometros quadrados do territorio amazonense não valerão, ao todo, quarenta vezes aquella quantia, e que, portanto, está ao alcance de qualquer syndicato adquirir o Estado completo.

O que é estranhavel no meio disto tudo, é que o governo local não impediu a operação. E' de admittir, pois, duas unicas hypotheses: a cotação miseravel que se deu ás terras do rio Ituxi bem pode ser que seja infinitamente majorada pela utilidade a que se destinam ou, melhor, pela valorização que lhe vae dar o emprehendimento do syndicato britannico. Nesta conjectura, estamos de parabens. Se, comtudo, prevaleceu rigoroso criterio da sua avaliação real, então o Amazonas considera, elle proprio, os seus terrenos por um padrão muito inferior ás dunas do deserto asiatico, e nesses casos falta-lhe razão para encarecer tanto o prejuizo que lhe deu a União com o desmembramento do Acre.

PELA RURALIZAÇÃO DO BRASIL

O Brasil continua desviado da verdadeira estrada em que se devia enveredar desde os primordios da sua independencia.

E os seus estadistas, proseguindo nos erros dos seus antepassados, cada anno que decorre mais aggravam a situação angustiosa que o envolve.

No ponto de vista educacional "preparamos doutores para boiarem sobre uma onda de analphabetos." Educamos as élites deixando na mais lamentavel ignorancia o homem do povo. Multiplicamos os institutos de ensino superior e esquecemos as escolas profissionaes e agricolas primarias ruraes, quando sabemos que é do trabalho das classes populares que surgem todos os elementos fomentadores do progresso.

Politicamente copiamos, servilmente, regimes e systemas de outros povos sem nos preoccuparmos com o estudo do meio. Fizemos uma mutação brusca, contraria a todas as leis da evolução dos povos, — de centralista, uno a descentralizado, independente. Resultando de tudo isto, para os Estados, as mais graves consequencias por falta na maioria dos mesmos, de recursos para a solução dos seus mais urgentes problemas — economicos, politicos e sociaes.

Quanto ao aproveitamento das nossas riquezas naturaes seguimos uma politica francamente contraria aos altos interesses do paiz. Acolhemos systemas administrativos e organizações de outros povos, sem ao menos, adaptal-os ás nossas condições e necessidades. E, assim, tropeçamos a cada passo, quando em torno de nós, tudo está indicando a estrada que devemos trilhar para resolver os nossos magnos problemas economicos.

— A extensão e fertilidade das terras, a diversidade dos climas, o potencial hydrographico, a simplicidade, a resistencia, a pertinacia do camponez, a opulencia sem limite das florestas e da fauna, tudo, emfim, mostra que o Brasil foi pela natureza destinado a um paiz agricola.

Entretanto, de inicio, erramos deixando nos arrastar pelo industrialismo fabril que, falta de arbose solida para a sua victoria, vae vivendo uma vida de sacrificios sob a protecção condemnavel das tarifas alfandegarias.

Seguindo esta politica contraria aos altos interesses da nossa nacionalidade, arruinamos as populações ruraes e criamos nas capitaes um exercito de operarios que amanhã, como tem acontecido a outros povos, constituirá uma séria ameaça á nossa vida social e aos destinos da Nação.

E o mais lamentavel é que á proporção que favorecemos estas industrias, na sua maioria ficticias, os nossos campos se despovoam e a lavoura e a pecuaria, as duas grandes têtas que alimentam o paiz, decrescem e se arruinam!...

Que seriam das nossas industrias, do nosso commercio, de todas as actividades nacionaes, se nos viessem a faltar aquellas duas fontes de producção agro-pecuaria?...

Todo o bem estar de que desfrutam as instituições do paiz, directa ou indirectamente, dellas depende. Por isso que seria não sómente lamentavel como impatriotico o protegermos as industrias e abandonarmos as nossas fontes de producção agricola e pastoril, a custa das quaes todos vivemos...

"Fujamos, pois, do esteril industrionalismo de metropole, até hoje devorando as energias da Patria, sem nenhum proveito para a collectividade.

Abriguemo-nos sob a flammula de uma politica de empreendimentos ruraes de amparo ao pobre homem do campo, ao constructor anonymo e efficiente do Brasil, em todos os tempos, na Colonia, no Imperio, na Regencia, como na Republica.

Cuidemos da Agricultura indigena, ella tem sido no seu desprezo, na sua fraqueza, o unico verdadeiro esteio da segurança nacional. Modernizemol-a, amparemol-a, tornemol-a efficiente á altura dos seus fins elevados. Desprezal-a, como temos feito até hoje, por mais de quatro seculos, é desprezar os nossos destinos historicos, economicos e politicos.

Os paizes como o Brasil, não podem começar pela edade do industrialismo. Têm de fazer o estagio agronomico. As leis da Natureza não têm excepção. Não se mutilam os dogmas da sociologia. O Brasil, fugindo á sua missão agricola na terra, tem ido ao encontro de sua decadencia."

FERNANDES E SILVA

A Colonização e a Defesa das Fronteiras

Encerramos as considerações do artigo passado com a noticia da influencia das Missões Religiosas no extremo norte do paiz. Ellas dão realmente a certos trechos da Amazonia, sobretudo em seus limites com a Colombia, a Venezuela e a Bolivia, um aspecto mais decente e uma impressão de trabalho, de ordem e de fixação do indio ao solo. São ellas ainda que exercem o serviço de defesa das fronteiras, não com fortins ou soldados armados, mas com as suas escolas, os seus campos de demonstração, as suas capellas e egrejas, as suas officinas, os seus conglomerados humanos. E' aos Benedictinos que se deve, na zona do Rio Branco, a criação racional do gado bovino e processos agricolas mais aperfeiçoados. Nessa prelazia já se abriram canaes, já se introduziu gado de raça, já se drenaram aguas, já se amanhou muito o campo e se iniciou a população nos trabalhos da pequena lavoura e da pequena criação.

Os Salesianos, com duas Prelazias, uma a do Rio Negro, na fronteira com a Colombia e a Venezuela, e outra a do Rio Madeira, na fronteira com a Bolivia, têm commettido nestes ultimos quinze annos trabalhos de tal magnitude e responsabilidade, que só lhes podem ser comparados os do bandeirante moderno na zona da Noroeste. No Rio Negro fundaram elles trinta e cinco povoações indigenas, muitas dellas vis-a-vis da Colombia, mesmo á vista das populações raianas, como essa Jauareté Cachoeira, a um tiro de peça do paiz vizinho.

As vantagens de natureza economica que o paiz aufere com essas Missões saltam á vista. Antes de mais nada, é o agrupamento das populações indigenas, destinadas ao desapparecimento com a perseguição do homem branco, nacional e estrangeiro, com as febres que ali reinam de janeiro a dezembro, com o depauperamento constante e progressivo do organismo. Destruidas convincentemente as malocas, são esses indios guiados com suas familias, em geral numerosas, para as povoações adrede preparadas, onde se lhes fornecem casas de certo conforto, pequenas roças e trabalho remunerador. Ali se iniciam elles, sob as vistas dos missionarios, em artes e officios, nos trabalhos de carpintaria, serraria, alfaiatara, marcenaria e agricultura por processos modernos, na construcção de casas e no serviço de transportes em lanchas a gazolina. E' com esses nucleos que se vae preparando uma massa de trabalhadores nacionaes, uma população forte, resistente, audaciosa, apparelhada de conhecimentos e de fortaleza civica para a construcção do futuro celeiro da America. Ao mesmo tempo, vão sendo installadas novas industrias. A extracção de plantas aromaticas e medicinaes, das tintas e gommas, dos couros e pelles, o apparelhamento das madeiras, a cultura da mandioca, milho, feijão e arroz, a criação do gado, posto que em pequena escala — dada a natureza do terreno, — a exploração do tucum, da balata, da piassava, da castanha e dentro em pouco do pirarucu' e outros peixes, tudo isso é o começo de actividades e a perspectiva de riquezas que hão de dar á Amazonia, em futuro não remoto, independencia economica. O guaraná, as primeiras sondagens para a exploração do minerio, a installação de olarias, a pesquisa de pedreiras, ali raras — tudo são naquellas regiões iniciativas pertencentes ao braço indigena. O sacrificio são as Missões que o fazem. O desbravar pertence ás Missões. O sustento de milhares de homens é ainda das Missões. Amanhã, preparado o terreno, extinguidos focos pestilenciaes, derrubadas mattas, construidas estradas de rodagem (e os Salesianos já ali fizeram oitenta kilometros dellas), o indio hygienizado e alphabetizado, as povoações nascentes, as industrias em começo promissor, introduzidos modernos processos agricolas — que mais faltará para que outros venham depois installar-se e prosperar?...

Conversando, faz poucas semanas, com o intrepido missionario salesiano, padre Antonio Giacone, que veiu ao Rio em tratamento da saude seriamente abalada, depois de seis annos de internamento na matta, disse-nos s. rev. que atè ha bem pouco o indio brasileiro era escravizado ao seringueiro colombiano, que o arrastava Rio Negro acima, a ameaças de fuzil, para as vastas plantações do outro lado, e lhe deixava a familia na miseria e ao abandono. As scenas de requintada selvageria que v. rev. nos contou, praticadas por estrangeiros e nacionaes brancos, ultrapassam tudo quanto se possa imaginar em crueldade. Bastou, porém, que ali se installassem as Missões Salesianas, sem armas, sem poderes especiaes, para que logo fossem respeitados e poupados nossos infelizes compatriotas, e os estrangeiros e nacionaes brancos, commerciantes da carne vermelha, tomassem outros rumos e desistissem da escravização do nosso indio.

Defendem-se assim concomitantemente fronteiras e indios.

E seja embora bastante isso, a tal se resumirá o trabalho das Missões Salesianas? E' o que veremos no proximo artigo.

VIDA ECONOMICA E FINANCEIRA

PORTUGAL

A Associação Commercial de Lisboa, em sua ultima reunião, discutiu a situação precaria do commercio exportador para o Brasil e as perspectivas cada vez mais graves, susceptiveis de acarretar prejuizos enormes á economia portugueza.

A mesma agremiação decidiu instar junto aos ministros do Commercio e das Relações Exteriores no sentido de que adoptem medidas no sentido de se evitar um maior aggravamento da situação.

Depois de discutido esse problema foi considerado o facto da Suissa, que importa vinhos estrangeiros, excluir Portugal da lista dos paizes fornecedores. A Associação chamou a attenção do ministro de Estrangeiros para a gravidade da questão.

— Na Sociedade de Geographia de Lisboa, sob a presidencia do general Antonio Oscar de Fragoso Carmona e na presença de representantes dos ministros, de varias autoridades e do consul do Brasil, o sr. Simões Coelho, delegado da Prefeitura do Rio de Janeiro, pronunciou uma conferencia intitulada "Novas do Brasil".

Em seguida foi exhibido um film de propaganda da cidade do Rio de Janeiro.

— O estudante brasileiro Waldemar Pereira Reis, de 17 annos de edade, natural de Manaos, domiciliado nesta cidade ha sete annos, inventou um apparelho que está sendo denominado "hydrociclo Reis", constituido de dois fluctuadores sobre os quaes assenta o selim, o volante ligado ao leme. Move-se o hydrociclo por meio de pedras que accionam uma helice, offerecendo o conjunto grande estabilidade. O joven inventor realizou no rio Douro experiencias coroadas do melhor exito, recebendo os applausos de numeroso publico. O apparelho foi construido ha dois mezes.

PARIS

A Associação Nacional dos Portadores Francezes de Titulos Transferidos publicou hoje uma nota, analysando o plano apresentado pelo titular da pasta da Fazenda do Brasil, sr. Oswaldo Aranha, relativamente á reorganização do serviço de amortização dos emprestimos contraidos por aquelle paiz sul-americano.

* * *

ESTADOS UNIDOS

Estatisticas publicadas pelo Departamento do Commercio mostram que as exportações dos Estados Unidos para a America do Sul em dezembro de 1933 se elevaram a 12.966.000 dollares contra 10.094.000 dollares em egual periodo de 1932. Para o Brasil foram exportadas mercadorias num total de 3.625.000 contra 3.397.000; para a Argentina 3.323.000 contra 2.711.000; para o Chile 766.000 contra 348.000; para o Uruguay 608.000 contra 341.

As exportações para a Europa attingiram 102.184.000 contra 64.425.000; para a Asia 36.926.000 contra 27.629.000.

O algodão bruto foi a principal exportação norte-americana em 1933.

* * *

PERU'

O deputado peruano ás conferencias do Rio de Janeiro em torno do problema de Leticia, sr. Alberto Ulloa, declarou hoje em entrevista que carece absolutamente de qualquer fundamento a noticia de que os delegados colombianos teriam apresentado reservas e objecções relativas á vida politica do Peru' e á organização das instituições constitucionaes. O sr. Ulloa elogia a cordialidade das relações existentes entre os delegados do Peru' e da Colombia na mesma conferencia.

— Os delegados peruanos á conferencia do Rio de Janeiro, sr. Alberto Ulloa e coronel Liona, partiram com destino á capital brasileira.

* * *

ARGENTINA

Foi hontem celebrado o 5° anniversario da inauguração do serviço postal aereo entre a America do Sul e a America do Norte. O ministro das Obras Publicas enviou por via aerea uma carta de felicitações ao director dos Correios dos Estados Unidos.

Moscoso Castro & C. Ltd.
CASA BANCARIA
DEPOSITOS, EMPRESTIMOS E DESCONTOS A'S MELHORES TAXAS
RUA DA ALFANDEGA, 51
TEL. 4-0012 — RIO DE JANEIRO

Secção Economica do DIARIO CARIOCA
DIRECÇÃO: F. J. TEIXEIRA LEITE

Diario Economico

INFORMAÇÕES FINANCEIRAS E COMMERCIAES

O CAMBIO

O Banco do Brasil deu inicio ás suas operações do dia taxando a libra a 4 73|256 d. a vista (59$247) e 4 5|64 d. a 90 d|v. (58$850) em alta, pois, de $057 e $056, respectivamente.

O dollar não se alterou, continuando a 12$000, o mesmo acontecendo ao peso uruguayo, que ficou a 7$350; o argentino soffreu alteração, em alta de $005.

Das praças européas houve quéda na maioria, com excepção de Madrid e Lisboa.

Na abertura da tarde a tabella cambial do Banco do Brasil affixada, accusou alta na libra, que ficou para saques, a 4 9|2 e 4 1|16 d., a vista e 90 d a vista, respectivamente.

Foram as seguintes as taxas da abertura:

PARA SAQUES

	A 90 d|v
Libra	58$850
	A vista
Libra	58$240
Paris	$750
Zurich	3$690
Hamburo	4$540
Milão	1$000
Lisboa	$550
Madrid	1$540
Bruxellas	2$730
Nova York	11$920
Buenos Aires	3$575
Montevidéo	3$350

PARA COMPRAS

	A 90 d|v.
Libra	59$950
Dollar	11$640
Franco	$715
Lira	$945
Marco	4$325
	A vista
Libra	58$350
Dollar	11$740
Franco	$720
Lira	$965
Marco	4$285
	Pelo cabo
Libra	59$50
Dollar	11$790

As taxas da abertura da tarde foram as seguintes:

PARA SAQUES:

A vista: libra, 59$477 — 4 9|256 d.

A 90 d|vista: libra: 59$076 — 4 1|16d.

PARA COMPRAS

A 90 d|vista: libra: 58$180 — 4 1|84.

A vista: libra: 58$580 — 4 25|256 d.

Pelo Cabo — Libra, 58$780.

CAMARA SYNDICAL DOS CORRETORES

Curso Official do Cambio e Moedas Metallicas

Praças	90 d|v
S|Londres	58$063,528
	4 9	128
Praças	A vista
S|Londres	59$417,720
	4 5	128
S|Paris	$750
S|Italia	1$000
S|Allemanha	4$505
S|Portugal	$552
S|Belgica (papel)	—
S|Belgica (ouro)	2$560
S|Hespanha	1$540
S|Suissa	2$690
S|Suecia	—
S|Noruega	—
S|Dinamarca	—
S|Syria e Allemanha	—
S|Tcheco Slovaquia	$560
S|Nova York	12$000
S|Montevidéo	7$350
S|B. Aires peso papel.	3$655
S|B. Aires, peso ouro	—
S|Hollanda (florim)	7$655
S|Japão (yen)	3$740
S|Rumania	—
S|Austria	—
S|Canadá	—
S|Chile	—

MOEDAS

Dollar, papel	15$200
Lira, papel	1$250
Franco, papel	$950
Escudo, papel	$740

CAMBIO ESTRANGEIRO

As taxas cambiaes de Londres e Nova York sobre as demais praças foram as seguintes:

BOLSA DE LONDRES

Abertura	
Nova York	4.93 1|2
Berlim	13.28
Paris	79.94
Amsterdam	7.82
Zurich	16.22
Madrid	38.87
Genova	59.69
Bruxellas	22.50
Fechamento	
Nova York	4.96 1|4
Berlim	13.07
Paris	78.62
Amsterdam	7.70
Zurich	15.97
Madrid	38.20
Genova	59.80
Bruxellas	2220

BOLSA DE NOVA YORK

Abertura	
Londres	4.05.5
Berlim	3815
Paris	6.33
Amsterdam	64.60
Zurich	31.10
Madrid	13.05
Genova	8.47
Bruxellas	22.54
Intermediaria	
Londres	4.97
Berlim	38.13
Paris	6.33
Amsterdam	64.65
Zurich	31.18
Madrid	13.03
Genova	8.47
Bruxellas	.45

Mercado de Titulos

A Bolsa de Fundos Publicos realizou transacções apreciaveis no dia de hontem. Embora os diversos valores postos a pregão tivessem sido adquiridos sem alta de curso, estas acquisições demonstraram a bôa acolhida que vem tendo os nossos papeis em lastro.

A Bolsa ultimamente, não tem realizado negocios vultuosos, porém, é de firmeza a sua situação, sendo muito natural haver uma vez por outra retraimento de interessados.

Os valores negociados foram os seguintes:

APOLICES

21 Uniformisadas 825$000 — 5 Dversas Emissões, om., 200$000, 815$000 — 109 Diversas Emissões, nom., 1:000$000, 825$000 — 9 Diversas Emissões, nom., .. 1:000$000, 824$000 — 18 Diversas Emissões, nom., 820$000 — 12 Diversas Emissões, nom., .. 1:000$000, 830$000 — 5 Diversas Emissões, nom., 1:000$000, 833$000 — 196 Diversas Emissões, nom., 1:000$000, 834$000 — 100 Obrigações Thesouro 1930, (500$000), 500$000 — 50 Obrigações Thesouro 1932 (1:000$000) 1:015$000 — 24 Ferroviarias, 3ª, 1:010$000 — 45 Bello Horizonte, 7°|°, 805$000 — 3 Estado do Rio (500$000), 8 °|°, port., .. 465$000 — 9 Estado do Rio .. 4 °|°, port., 102$000 — 4 Estado do Rio, 4 °|°, port., 102$000 — 33 Estado de Minas D. 9716, .. 875$000 — 25 Estado de Minas, D. 9511 (500$000), 440$000 — 20 Municipaes, 1904, port., 505$000 — 31 Municipaes, 1917, port., 160$000 — 125 Municipaes, 1931, 191$000 — 60 Municipaes, 1931, port., 191$500 — 34 Municipaes 1931, port., 192$000 — 14 Municipaes, 1931, port., 193$000 — 50 Municipaes D. 1623, port., 155$000 — 21 Municipaes D. 1933, port., 196$000 — 300 Municipaes D. 3264, port., 177$000 — 2 Municipaes D. 3264, port., 180$000 — 22 Obrigações Minas, 500$000, 506$000 — 10 Obrigações Minas, 500$000, 506$000 — 333 Obrigações Minas, 1:000$000 1:015$000 — 19 Obrigações Minas 1:000$000, 1:016$000.

ACÇÕES

53 Banco Mercantil, 440$000 — 100 São Jeronymo, 114$000 — 42 Docas de Santos, nom., .. 235$000 — 60 Docas de Santos, port., 240$000.

CAFE'

O dia de hontem marcou, para o nosso mercado cafeeiro uma nova era de prosperidade e valorização do producto.

Assim é que com o preço de hontem para o typo 7, 15$600, já se accusa uma alta de 1$000 nestes dois dias.

Ha mais de dois annos que o nosso principal producto não obtinha um preço tão alto e se apresentava tão firme quanto agora. Basta que se confronte com o preço do typo 7 do anno passado na mesma data, 11$700, para se concluir de modo insophismavel da optima marcha que vem tomando os negocios com o café.

Tal alta de preços constituiu jubilo para os mercadores do producto, reflectindo-se directamente nas vendas, que accusaram a apreciavel cifra de 12.532 saccas, sendo até ás 11 horas, 8.954 e á tarde 3,578, contra 12.974 saccas da vespera.

Trabalharam na Commissão de preços as firmas A. Jabour & Cia., Pedro Treidler & Cia. e Galeno Gomes & Cia., que muito se esforçaram para ser dada alta aos preços.

Prevê-se nova e apreciavel alta no decorrer da semana.

COTAÇÕES DO DISPONIVEL

Typo 3	16$400
Typo 4	16$200
Typo 5	16$000
Typo 6	15$800
Typo 7	15$600
Typo 8	15$400

VENDAS

No primeiro pregão: 4.000 saccas.

No segundo pregão: 500 saccas.

CAFE' EM NOVA YORK

O mercado de café em Nova York esteve, hontem, na seguinte posição:

Contratos do Rio:

Abertura — Baixa de 2 a 7 pontos.

Intermediaria — Alta de 2 e baixa de 1 ponto.

2ª Bolsa — Baixa de 5 a 6

Contratos de Santos:

Abertura — Alta de 1 e baixa de 2 pontos.

Intermediaria — Baixa de 2 pontos.

2ª Bolsa — Baixa de 7 a 9 pontos.

Entradas, embarques e existencia do café na praça do Rio de Janeiro, em 6 de feverciro de 1933

Entradas:	
E. F. C. do Brasil:	
S. Paulo	1.314
Minas Geraes	2.696
Total	4.010
E. F. Leopoldina:	
Minas Geraes	3.040
Regulador:	
Minas Geraes	167
E. F. Leopoldina:	
Rio de Janeiro	1.496
Regulador:	
Rio de Janeiro	832
Nictheroy:	
Rio de Janeiro	520
Regulador:	
Espirito Santo	200
Sommas das entradas	10.265
De 1° do mez até o dia 5	35.574
Aaté esta data	45.839
Existencia anterior ao dia 5	633.116
Entradas de hoje	10.265
Café entregue, 10 °|° Bonificação	802
Café devolvido	31
Embarques:	
Europa — Oéste e Norte	1.851
Sul e Léste	1.066
Africa — Este e Norte	87
Asia	6
Somma dos embarques	3.010
De 1° de mez até o dia 5	20.457
Até esta data	23.467
Retirado do mercado	24
De 1° do mez até o dia 5	229
Até esta data	253
Consumo local diario	500
Existencia ás 17 horas	640.680

Algodão

O mercado desse producto trabalhou hontem firme com saidas regulares accusando alta de 1$000 a 1$500 nos typos Seridó 3 e 4 1$000 nos Sertões 3 1$000 no Mattas 3 e 5 e passando o Paulistas 3 5 de Nominal.

Para o preço de 36$000 a 36$500 e 34$000 a 34$500 respectivamente. Por esta alta vê-se a firmeza do mercado fazendo com que os negocios fôssem muito activo e reinasse contentamento entre os vendedores que viram assim realizados de forma compensadora os seus esforços.

O mercado fechou bem e com tendencia a melhor.

Vigoraram na Bolsa de Mercadorias os seguintes preços:

FIBRA LONGA

	Seridó
Typo 3	41$500 a 42$000
Typo 4	40$500 a 41$000
	Fibra 0

FIBRA MEDIA

	Sertões
Typo 3	40$000 a 40$500
Typo 5	37$000 a 38$000
	Ceará
Typo 3	Nominal
Typo 5	Nominal
	Fibraues)))

FIBRA CURTA

	Mattas
Typo 3	36$000 a 37$000
Typo 5	34$000 a 35$000
	Paulistas
Typo 3	36$000 a 36$000

MOVIMENTO ESTATISTICO

ENTRADAS

Entraram do Rio Grande do Norte 96 fardos.

SAIDAS

Sairam para embarques 241.

EXISTENCIA

Ficando em stock 6.208.

Assucar

Esse mercado continua a gerir os seus negocios debaixo de uma athmosphera de firmeza e solidez perfeita.

As transações tendem d'a a dia melhorar.

Foi o que hontem aconteceu pois as vendas ultrapassaram de numero elevado ás do ultimo dia.

Os preços é que ainda não soffreram alteração.

Segundo voz corrente no Centro esper-e por esses dias uma vultuosa transação com o producto, pois a sua estabilidade a isso permitte.

Pelo quadro estatistico abaixo se aquilitará da bôa marcha dos negocios de hontem.

Os preços são os seguintes:

Branco christal 51$800. a 45$500.

Christal amarello de 44$500

Mascavinhos: Nominal

Mascavos de 34$000 a 35$.

MOVIMENTO ESTATISTICO

ENTRADAS

Não houve entradas.

SAIDAS

Sairam para embarques .. 12.875 saccos.

EXISTENCIA

Ficando em existencia .. 101.497 ditos.

CARNES VERDES

Mappa do gado abatido para o consumo no Districto Federal

Mat. de Santa Cruz — 272 rezes; 22 vitellos; 7 suinos.

Mat. da Penha — 92 rezes; 35 vitellos; 13 suinos.

Mat. de Mendes — 231 rezes; 52 vitellos; 19 suinos; 2 ovinos.

Mat. de N. Iguassu' — 130 rezes; 9 vitellos.

Mappa dos preços em especie e respectiva procedencia do gado abatido para o dia 6 de fevereiro de 1934

Mat. de Santa Cruz — Rezes 1$060 a 1$100; vitellos, 1$200 a 1$300; suinos, 2$300.

Mat. de Mendes — Rezes, .. 1$080; vitellos, 1$300; suinos .. 2$600.

Mat. de Iguassu' — Rezes, 1$080.

Mat. da Penha — Rezes, 1$060 a 1$080; vitellos, 1$100 a 1$300; suinos, 2$100 a 2$300.

CEREAES

ARROZ		Sacco
Agulha Amarellão	72$	74$
Idem Esp. brilhado	76$	78$
Idem de 1ª	70$	72$
Idem especial	65$	67$
Idem de Primeira	62$	64$
Idem de Segunda	52$	56$
Idem de Terceira	52$	46$
Japonez Especial	48$	60$
Idem de Primeira	55$	56$
Idem segunda	50$	53$
Idem terceira	47$	49$
FEIJÃO		Sacco
Preto Esp.	35$	36$
Preto bom	26$	30$
Branco graudo e meudo	42$	64$
Enxofre		Nominal
Mulatinho novo	32$	35$
Mulatinho		Nominal
Amendoim		—
Fradinho		—
Idem estrang.		—
Côres não especif.		—
MILHO		Sacco
Cattete Vermelho	17$5	18$000
Idem Amarello	16$	16$500
Idem Mesclado	14$5	15$000
Cunha ou Dente de Cavallo		—
BATATAS		Kilo
Interior	$360	$480
Sul		Nominal
Estrangeiras		Nominal

Movimento de Vapores

VAPORES ESPERADOS

DOS ESTADOS UNIDOS:

Idem, "Western Prince"	9
Idem "American Legion"	16
Nova Orleans e esc., "Aracaju'"	20
Nova York, e esc., "Alegrete"	22
Nova York e esc., "Southern Prince"	23
DA EUROPA	
Hamburgo e esc., "General Osorio"	7
Bordéos e esc., "Belle Isle"	7
Southampton, e esc., "Almanzora"	12
Hamburgo e esc., "Siqueira Campos"	15
Copenhague e esc., "Joanna"	15
Hamburgo e esc., "Vigo"	17
Amsterdam e esc., "Zeelandia"	19
Londres e esc., "Highland Princess"	19
Marselha e esc., "Alsina"	23
Bremen e esc., "Madrid"	23
Southampton e esc., "Alcantara"	25
DO RIO DA PRATA	
Rio da Prata, "Eastern Prince"	9
Idem, "Conte Biancamano"	10
Idem, "General San Martin"	10
Rio da Prata, "Asturias"	11
Idem, "Flandria"	13
Idem, "Highland Monarch"	13
Idem, "Southern Cross"	15
Idem, "Josephina Charlote"	16
Idem, "Almeda Star"	20
Idem, "Florida"	20
Idem, "Sierra Nevada"	21
Idem, "Principessa Giovana"	22
Ides "Western Prince"	22
Idem "Almanzora"	25
DE CABOTAGEM	
Santos, "Lages"	14
P. do Norte, "Poconé"	15
Idem "Mandu'"	16
Belém e esc., "Rodrigues Alves"	17

VAPORES A SAIR

PARA OS ESTADOS UNIDOS	
Nova York e esc., "Eastern Prince"	8
Nova Orleans e esc., "Lages"	14
Nova York e esc., "Souther Cross"	15
Idem "Mandu'"	17
Idem, "Western Prince"	22
Nova Orleans e esc., "Aracaju'"	27
PARA A EUROPA	
Havre e esc., "Formose"	8
Trieste e esc., "Conte Biancamano"	10
Hamburgo e esc., "General San Martin"	10
Finlandia e esc., "Bore VIII"	10
Southampton e esc., "Asturias"	11
Amsterdam e esc., "Flandria"	13
Londres e esc., "Highland Monarch"	13
Hamburgo e esc., "R. Soares"	15
Antuerpia e esc., "Josephine Charlotte"	16
Londres, e esc., "Almeda Star"	20
Marselha e esc., "Florida"	20
Bremen e esc. "Sierra Nevada"	21
Genova e esc., "Principessa Giovana"	22
Southampton, e esc., "Almanzora"	25
PARA O RIO DA PRATA	
Rio da Prata, "General Osorio"	7
Idem, "Western Prince"	9
Japão (via Cabo), "Arabia Maru'"	11
Idem "Almanzora"	12
Valparaiso, e esc., "Joanna"	15
Rio da Prata, "Neptunia"	15
Rio da Prata, "American Legion"	16
Buenos Aires e esc., "Affonso Penna"	16
Idem, "Zeelandia"	19
Idem, "Southern Prince"	23
PARA CABOTAGEM	
P do Sul, "Araranguá"	7
Penedo e esc., "Itaberá"	7
P do Sul, "Itaperuna"	8
Cabedello, e esc., "Araraquara"	8
P. do Sul, "Cubatão"	8
Laguna e esc., "Car Hoepecke"	9
Bahia, e esc., "Alice"	10
Penedo e esc., "Murtinho"	12
Areia Branca e esc., "Araruna"	15
Penedo, e esc., "Miranda"	26

MARITIMAS

VARIAS NOTICIAS

O "Manáos", recentemente chegado dos portos do Norte, rumou hontem, para as officinas do Mocanguê, onde vae tirar o eixo, afim de passar pelo torno, pois na administração do almirante-director, sómente era apertado o referido eixo, conseguindo, apesar dos cincoenta annos de idade, desenvolver sete milhas. O caso dos clandestinos, está sendo convenientemente apurado, conforme noticiámos hontem.

Os peritos da Capitania dos Portos, realizarão hoje, uma vistoria a bordo do paquete "Bagé", para constatarem a situação de navegabilidade do Lloyd.

Aos referidos peritos será offerecido um lauto almoço.

Foi designado para servir a bordo do capor "Sergipe", o commissario Vicente Silva, que desempenhára identicas funcções no "Ibiapaba".

A bordo do cargueiro "Mandu'", recentemente chegado de Nova York, as autoridades aduaneiras, apreenderam nas carvoeiras do navio, cinco volumes contendo apparelhos de radio, isqueiros e córtes de sêda. O contrabando foi transportado para a Guarda Moria, e o commandante Julio Majano, foi notificado para explicar o facto.

Sem hora determinada, é esperado hoje, de Manáos e escalas, o vapor "Manáos".

Sob o commando do capitão de longo curso Euclydes de Almeida Basilio, zarpa hoje, ás 10 horas, das docas do Lloyd, o paquete "Commandante Alcidio", que se destina aos portos do sul até Porto Alegre.

INSPECTORIA DO TRAFEGO

INFRACÇÕES DE HONTEM AO REGULAMENTO DE VEHICULOS

Descarga livre — 989 — 7372.

Desobediencia ao signal para ser fiscalizado — 3080 — 3514 — 6234 — 7109 — 8518.

Excesso de velocidade — 6122 — 10471 — 10817 — On. 23 — 202 — 379.

Não diminuir a marcha no cruzamento — On. 647 — P. 1251.

Estacionar em logar não permittido — On. 141 — 332 — 499 — 517 — 583 — 641 — 642 — 678 — P. 436 — 3365 — 8408 — 8575 — 9799 — 16182 — 16789 — 17838.

Desobediencia ao signal — C. 278 — 1717 — 2416 — 4242 — On. 1 — 167 — 171 — 174 — 312 — 435 — 542 — 549 — 573 — 589 — 607 — 659 — 661 — S. P. 1 54-6 — Bonde regulamento 3636 — P. 2298 — 3371 — 5268 — 5869 — 6772 — 8538 — 9438 — 9430 — 11180 — 13297 — 13390 — 14300 — 15438 — 15603 — 17207 — 17391 — 17469.

Retardar a marcha — Omnibus 192.

Interromper o transito — On. 527 — P. 1381.

Passar á frente de outro omnibus — 18 — 22 — 25 — 52 — 56 — 82 — 85 — 89 — 127 — 150 — 171 — 192 — 204 — 209 — 331 — 357 — 362 — 387 — 396 — 398 — 414 — 420 — 436 — 517 — 530 — 540 — 541 — 542 — 543 — 544 — 545 — 547 — 549 — 550 — 603 — 609 — 642 — 643 — 686.

Angariar passageiros — .... 10131 — 10776.

Contra-mão — C. 3412 — P. 9046 — Bic. 4349.

Contra-mão de direcção — C. 6025 — On. 624 — 704 — P. 4956 — 7395 — 7832 — .. 9219.

Desobediencia ás ordens de serviço — On. 65 — 296 — 496 — 525 — 620 — 621 — P. 2613 — 2914 — 3305 — 6170 — 14728 — 16007.

Falta de attenção e cautela — C. 4972 — 6389 — O. 407 — 441 — 645 — Bonde 94 regulamento 813 — P. 1022 — 2650 — 3228 — 5640 — 5677 — 6709 — 8955 — 9159 — 12125 — 12486 — 14798 — 16209.

Desobediencia ao signal da Assitencia — O. 569.

Desuniformizado — C. 2916 — 4686 — P. 2856

Abandonados — 6270 — 9803.

Lanternas apagadas — Bic. 135 — P. 14081 — 17752.

Fazer manobra em logar não permittido — C. 2742 — On. 42 — P 16939.

Placa falsa — 14241.

Deficiencia de setta — On 215 — 555.

Falta de transferencia local — 7116 — 11392 — 14604.

Falta de averbação de transferencia local — C. 735 — P. 5002 — 13816.

Indicador Profissional

Dr. Alvaro Moutinho
Doenças dos rins, bexiga, prostata, etc. Cura rapida sem dor.
da GONORRÉA
aguda ou cronica e suas complicações no homem e na mulher, prostatites, cistites, orquites, inflamações do utero, ovarios, etc. Tratamento pela electricidade. Diatermia, D'Arsonvalização, Ozonotermia, Estreitamento da Uretra.
IMPOTENCIA
10 ás 18 — Buenos Aires, 77-1°.

TIZÓLEO
As Drogarias e Pharmacias que tiverem stock de TIZO'LEO que não esteja devidamente assignado pelo fabricante, queiram telephonar para 8-4983, afim de que seja o mesmo substituido.
A denuncia de falsificação deste preparado nos obriga a tomar esta providencia. — Pela Comp., A. Camara

CASA DE SAUDE SÃO SEBASTIÃO
160—RUA BENTO LISBOA—160
Telephones: 5-4001 — 5-4002
DIARIAS DESDE 15$000
Situada no local mais aprazivel desta cidade. Aberto a clinica de todos os srs. medicos
OPERAÇÕES E PARTOS
REGIMENS ALIMENTARES
Duchas. Raio X.
Medicos: dr. Cincinato Simões Corrêa — Director: Luiz Simões Corrêa.

Haroldo Teixeira Leite
ADVOGADO
Rua S. Pedro, 112-2° andar — Telephone: 3-4977.
Diariamente das 3 ás 5 horas.

Clinica Medico-cirurgica
Dr. Americo Caparica
Consultorio: Rua Visconde do Rio Branco N. 31, sobrado (Tem elevador)
Telephone: 2-2940
DIARIAMENTE DAS 3 A'S 7 HORAS
Residencia: Rua Paulo de Frontin N. 103 — 2° andar.
Telephone: 2-7804

Dr. Henrique Baptista
e
Dr. Renato Baptista
PARTOS E MOLESTIAS DE SENHORAS
RAINHA ELISABETH 256 — Phone: 7-4813
VISCONDE DE PIRAMARATE, 11-A — Phone: 8-7877

Dr. Brandino Corrêa
Molestias do apparelho Genito - Urinario no homem, ou na mulher — OPERAÇÕES — Utero, ovarios, prostata, rins, bexiga, etc. Cura rapida por processo moderno, sem dôr, da
GONORRHE'A
e suas complicações — Prostatites, orchites, cystites, estreitamentos, etc. Diatermia, Darsonvalização, — Rua Republica do Perú n.° 23, sob. das 7 ás 8 1|2 e das 14 ás 18 horas. Domingos e feriados das 7 ás 9 hs.

Dr. Newton Motta
Medico
(Do Hospital S. Francisco e Beneficencia Hespanhola) .
MOLESTIAS DAS SENHORAS — CIRURGIAS — PARTOS
Consultorios: Rua dos Invalidos, 46-sob. Tel. 2-3554 — De 1 ás 2 horas e R. Leopoldina Rego 32 (sub.)-Ramos — De 5 ás 7. Residencia — R. Professor Gabizo, 108—Tel. 8-2648.

BLENORRHAGIA
Cura radical, no homem e na mulher, aguda ou chronica por mais antiga que seja, em 10 injecções hypodermicas inofensivas, indolores sem reacção de especie alguma. Devolve-se o total pago pela cura, em caso de eventual insuccesso. Consulta gratis, informações :
Tels. : 2-3112 — 5-3984
Tratamento radical da prostatite, orchite impotencia, (no moço) estreitamento. Corrimento, regra dolorosa escassa ou demasiada, inflammações do utero e ovario, esterilidade.
67, Assembléa — 2 ás 4.
DR. JORGE A. FRANCO

Dr. VEIGA SOARES
Clinica medica
e Tratamento pela CRIMOTERMOTERAPIA (Frio e calor) das doenças das senhoras; resolvendo geralmente por tal processo, mesmo as affecções graves inflamatorias.
TEL. 2-9773 — Edificio Carioca S. 301 e 302

Dr. Oswaldo Barbosa
PROF. DE CLINICA MEDICA DA FACULDADE DE MEDICINA DO PARA'
Doenças do figado, estomago, pulmões e coração.
Installações completas de electricidade medica, raios X, alta frequencia banhos hydro-electricos e de luz, raios ultra-vermelhos e ultra-violetas.
EXAMES DE LABORATORIO.
CONSULTORIO: 7 de Setembro, 135, 3° andar — 2-0598
RESIDENCIA — Rua Paulino Fernandes, 82—Botafogo. 6-2231.

Gabinete de Raios X
DOS DRS.
VICTOR CÔRTES
E
PAULO CÔRTES
Radio-diagnostico. Exames radiologico a domicilio.
RUA DA ASSEMBLE'A, 73 1° andar
Tel.: 2-5330

Dr. Annibal Varges
Molestias de Senhoras, Syphilis, Systema nervoso, Molestias internas, Raios X e Electricidade sob todas as fórmas. Metrites chronicas. (corrimentos antigos) Cura rapida com 3 a 10 applicações Cons.: RUA 7 DE SETEMBRO 141 3° andar. — Tel. 2-1202 — Residencia: Tel.: 8-0832.

Doenças ano-rectaes
Dr. Lauro Borges
Tratamento das hemorrhoidas sem operações e sem dôr.
RODRIGO SILVA, 14-3° — 2-1250.

TINTA BRASILIA
TYPO OFFICIAL
A MELHOR

A ARTE DE EMBELLEZAR
LEITE DE BENJOIM
Preparado maravilhoso para amaciar, assetinar e aformosear a pelle
O Leite de Benjoim Tonifica e rejuvenesce a cutis fixando o pó de arroz, extingue as imperfeições da pelle, como sejam : pannos, manchas do rosto, sardas, espinhas, cravos, rugas, queimaduras do sol
O Leite de Benjoim é preparado com o Benjoim do Siam e finamente, perfumado e indicado pelas summidades medicas mundiaes.
A' VENDA EM TODAS AS PERFUMARIAS, PHARMACIAS, DROGARIAS, EM TODOS OS ESTADOS DO BRASIL E NA
PERFUMARIA KANITZ
RUA 7 DE SETEMBRO, 127 E 129

CARNAVAL — A FESTA DO POVO QUE EMPOLGA A CIDADE

SERÃO DESLUMBRANTES OS BAILES DO PALACIO DAS FESTAS — REALIZAR-SE-A', AMANHÃ, NO THEATRO JOÃO CAETANO O BAILE DAS ACTRIZES — GRANDIOSAS BATALHAS DE CONFETTI EM TODA A CIDADE — PREPARATIVOS PARA OS BAILES A' FANTASIA, NO RIALTO — O "DIA DOS RANCHOS" NA SEGUNDA-FEIRA GORDA — OS BAILES DE CARNAVAL NOS GRANDES CLUBS — FESTAS DE HOJE, AMANHÃ E DO TRIDUO DE MOMO

VIGGIANI, o emprezario que organizou com acendrado zelo, os bailes carnavalescos do Palacio das Festas, para os 4 dias consagrados à Momo

"Dia dos Ranchos"

O tradicional "Dia dos Ranchos", realizado sempre na segunda-feira de Carnaval, e organizado pelo "Jornal do Brasil" por iniciativa do velho chronista Vagalume, terá, neste anno, desusado esplendor.

Em vez dos premios que outróra eram distribuidos — objectos de arte e taças — serão agora distribuidos tres premios em dinheiro num total de 10 contos de réis — cinco ao campeão tres ao vice-campeão e dois ao terceiro logar.

Para este certame estão inscriptos as seguintes agremiações:

Rancho Carnavalesco G. A. Caprichosos de Ricardo.
Recreio das Flores.
Unidos das Flores.
Decididos de Marechal Hermes.
Alliança Club.
Destemidos da Caverna.
Caprichosos de Braz de Pina.
Quem Fala de Nós Tem paixão.
Club dos Arrepiados.
Caprichosos Unidos do Brasil.
União de Bonsucesso.
Flôr da Lyra de Bangú.
Rancho Independentes.
Telmosos de Santa Cruz.
Resistentes de Ramos.
Rapidos de Pompéa.
Parasitas de Ramos.

SYNDICATO MEDICO BRASILEIRO

A Commissão do Departamento Social communica que, a séde do Syndicato estará aberta nos dias 10, 11, 12 e 13 para receber os socios e suas familias.

As reuniões serão abrilhantadas pela orchestra "Ocsaric Jazz", especialmente contratada para esse fim, no domingo, segunda e terça-feira.

O ingresso dos socios será feito mediante a apresentação do recibo do 1º trimestre, tendo cada associado o direito de se fazer acompanhar apenas de 2 senhoras.

Os convidados dos socios pagarão a quota de 10$000 por pessoa, que reverterá em beneficio da Casa do Medico.

"LIDO"

Já foram consagrados como os de maior elegancia os tradicionaes bailes que o Lido realiza sempre nas quatro noites de Carnaval.

De anno para anno cresce a fama dessas festas, marcadas sempre por um cunho de franca alegria e "raffinement".

Por isso mesmo é que a alta sociedade carioca não deixa nunca de comparecer a esses maravilhosos bailes. Além do mais o Lido pela sua privilegiada collocação, na praia de Copacabana, tem o salão mais ventilado do Rio, o que constitue, por certo um dos seus maiores attractivos.

O BAILE DAS ACTRIZES

No Theatro João Caetano, será realizado na noite de amanhã o grande baile dos Artistas, sendo nessa festa realizada a coroação da Rainha.

Até agora estão assentados os seguintes typos:

Colombina, Regina Maura; Pierrot, Déa Selva; Arlequim Guy Martell Mae West, Lu Marival; Folia, Carmen Novarro. Bahiana da Revista, Italia Ferreira; Vendedor de Jornaes, Rosalia Pombo; Catharina, da peça "O Rei Vagabundo"; Laís Arêda; Dama das aCmelias, Hortencia Santos; Theatro de Vanguarda, Italia Véra; Jeanne d'Arc, Dina Marques, Princeza das Czardas, Lina de Soto; é Flora Tosca, Déa Rubiné; Maria Stuart Belmira de Almeida; Rodrigo prince da Morgadinha José Mafra. Escandanhas da peça "Forrobodó". Aristoteles Penna; Pedro I, Jim de Almeida; Marqueza de Santos Sonia Veiga; Capitão-mór da "Morgadinha de Val Flôr" Candido Nazareth; Severa, Léa Ferreira; Conde de Marialva, Salú de Carvalho, Tympanas, Armando Ferreira; A Marqueza, Alma Flora; Scaramanzia da peça "Fogo de Artificio" Arthur de Oliveira; Miss Camondongues, Palitos e muitos outros, que não annunciaram as suas fantasias.

FENIANOS

Duas magnificas fuzarcadas foram realizadas sabbado e domingo ultimos, no "Poleiro", por iniciativa do "Grupo dos Praeiros", em commemoração ao 4º anniversario de fundação.

Duas "jazz-bands" atacaram as dansas que transcorreram num frenesi de loucura.

No domingo, os "Praeiros" homenagearam o chronista "Vagalume" pela passagem de seu anniversario natalicio, que occorreu no dia 31 de janeiro, offerecendo-lhe uma porcalhenta e completissima feijoada, regada com a celebre "aguinha".

As comidas foram servidas ás 19 horas, numa grande mesa em fórma de F, tendo Manduca rompido a série de discursos, saudando o homenageado.

Falou tambem "Casquinha", em nome do Cordão do Socego e, por fim, falou "Vagalume" agradecendo.

Findo o grude, os Praeiros levaram a effeito uma grandiosa passeata, por varias ruas da cidade, indo até a batalha de Snta Luiza.

Chaby, bojudo carnavalesco que todo o Rio conhece, vae agitar as hostes sabinescas para a realização, amanhã, de um baile em homenagem á mulher feniana.

DEMOCRATICOS

Como era esperado, alcançaram enorme movimento e completo successo, os dois excepcionaes bailes a fantasia que o valoroso Grupo dos Independentes levou a effeito, sabbado e domingo, no "Castello".

Uma banda de musica do 1º Regimento de Infantaria e o "jazz-band" dos "Turunas de Botafogo", divertiram a valer os bailarinos, aos quaes os promotores da festa, proporcionaram as maiores gentilezas.

No domingo, os "carapicu's" offereceram uma bem preparada "rabada" á granfeira, que teve numeroso grupo de participantes.

A Unica Frente Carnavalesca, fidalgo conjunto de carnavalescos que obedece á orientação de Ben-Turpin, o admiravel folião compareceu em peso ás festas, emprestando-lhe intenso enthusiasmo.

TENENTES DO DIABO

Foram duas noitadas estupendas que a Embaixada do Socego promoveu na "Caverna", no sabbado e domingo ultimo. Foi mais uma victoria conquistada com as suas festanças o luzidio e "socegado" agrupamento, nos quaes pois foram noitadas cheias de alegria, animação ruidosa e delirante.

Uma banda de musica militar e uma jazz-band movimentavam incessantemente o cançan.

A festa que era em homenagem a K. Nôa, teve prosseguimento no domingo com uma macarronada á moda da terra de Mussolini e depois numa passeata, seguida de bruta farra na "Caverna" e fazer todos os diabos e diabinhas escabujar delirio.

CONGRESSO DOS FENIANOS

O valoroso "Grupo dos Praeiros" revolucionou sabbado e domingo as dependencias sociaes do "Senado" da Praça Tiradentes, offerecendo aos seus admiradores duas festas encantadoras.

Foram duas fuzarcadas, de estrondo, que a turma do "anafa" proporcionou e deixou indeleveis saudades entre os foliões.

Barata, recebeu os convivas e representantes da imprensa com a gentileza caracteristica. No domingo, continuou a festança, que foi grandiosa, precedida de uma bem temperada peixada.

BOLA PRETA

O pagóde continua a imperar discrecionariamente no "Palacio" da rua 13 de Maio.

As festas de sabbado e domingo estiveram formidaveis. O "Palacio" não cabia mais gente; estava com a lotação completa e nestes tempos de temperatura escaldante aquella gente toda quasi vira sorvete.

Amanhã, tres dias antes do Rei Mômo, mandar de verdade haverá nova farra.

PIERROTS DA CAVERNA

Festejando a chegada de Momo, a directoria dos Pierrots da Caverna proporcionaram uma festa magnifica.

Os foliões do "Moinho", tiveram ainda uma noite jubilosa, pelo acto do interventor carioca, que considerou os Pierrots da Caverna de utilidade publica.

Enthusiastas da Folia, fuzarqueiros a mais não ser os pierrots e pierrettes brincaram a valer proporcionando dest'arte uma noitada das mais alegres e de viva alacridade.

Uma jazz-band da pontinha movimentou as dansas.

CONCURSO DE SAMBAS

No domingo ultimo, realizou-se no Stadium Brasil, o concurso de sambas, para proclamação da Escola campeã. A assistencia que compareceu para assistir a essa festividade, foi devéras animadora e enthusiasta, e não se cansou de applaudir as trinta escolas que se apresentaram para julgamento.

Exhibidas as producções de todos os concurrentes foi proclamada vencedora a Escola de Ramos, cuja decisão foi bem recebida, em virtude de ter demonstrado bom conjunto e revelado uma optima harmonia, sendo a sua bateria a mais cadenciada das que foram apresentadas.

Está, pois, de parabens a Escola Recreio de Ramos. Em 2º logar, foi classificada a Escola Unidos da Tijuca; em 3º, a Escola Unidos da Saude; em 4º, a Escola Vizinha Faladeira, em 5º, a Escola Para o Anno Sáe Melhor.

Um premio extra foi offerecido á Escola Vae como Póde, pela maneira destacada com que se exhibiu.

A's 24 horas, procedeu-se, então a ceremonia da coroação da Rainha das Escolas de Sambas, tarefa da qual se incumbiu o sr. Zolachio Diniz. A coroada foi a senhorinha Vilfa Campos, pertencente a Escola vencedora.

NA SEGUNDA-FEIRA GORDA O GRUPO DOS AQUATICOS REALIZARA' UM ESTRONDOSO BAILE A FANTASIA

Os salões sociaes do Club Internacional de Regatas, já estão sendo ornamentados para a grande festa carnavalesca que o Grupo dos Aquaticos, levará a effeito na segunda-feira de carnaval, em honra a S. M. o Rei Momo.

Lamartine Babo, director social dos Aquaticos, contratou a "Conney Islanda Jazz" sob a regencia de Angelo, para iniciar a festança ás 22 horas, com a marcha triumphal de Ri... di... Palhaço; apesar de já ter faltado a festa anterior o consagrado autor de o "Teu cabello não nega" e "Linda Morena", previne ás gentis senhorinhas que pretendem ir á essa festa, que elle proprio fará a distribuição dos brindes que vae constituir a surpresa do carnaval de 1934, dado a originalidade dos mesmos.

Haverá varios premios para as moças melhores fantasiadas, ao rapaz mais espirituoso, etc.

O Grupo dos Aquaticos, antecipa aos socios do Internacional de Regatas, que a entrada dos mesmos no baile de segunda-feira de carnaval só será feita com a apresentação da carteira social e do recibo n. 2, de accordo com os estatutos do que o traje será o de rigor, permittindo aos cavalheiros o branco a rigor.

Sendo o baile organizado pelos Aquaticos podem estar certos as convivas do mesmo que na segunda-feira gorda os Aquaticos, abafam a banca dos bailes carnavalescos.

OPERA NACIONAL DOPOLAVORO

A directoria da Opera Nacionale Dopolavoro, attendendo ás solicitações da maioria dos associados, resolveu realizar tres grandiosos bailes carnavalescos, nos dias 10, 11 e 12 do corrente, já estando contratada uma optima jazz-band.

Os "dopolavoristas" terão assim, opportunidade de se divertirem a valer nos dias consagrados ao Rei Momo e apreciarão ainda da magnifica terrasse do edificio Imperio, o imponente corso da nossa principal avenida.

A directoria estabeleceu um numero limitado de convites que poderão ser procurados na Secretaria, todos os dias uteis. A entrada dar-se-á na fórma do costume, permittindo-se sómente o ingresso de fantasias de luxo ou trajo completo para cavalheiros.

S. SUL RIOGRANDENSE

Em sua séde á avenida Rio Branco, n. 183 a Sociedade Sul Rio Grandense, fará realizar nos tres dias de Carnaval 11, 12 e 13 do corrente, tres grandiosos bailes a fantasia abrilhantados por excellente jazz-band.

Como em todos os annos, estas festas carnavalescas deverão ter o maximo brilhantismo.

A entrada dos senhores associados far-se-á mediante a apresentação da carteira social.

LUAR

A actividade que se observa no "Luar", na transformação pela qual os seus salões estão passando, é intensa.

Tres dias de intensa alegria e muita animação, num ambiente fino e elegante; ornamentações do mais fino gosto, executadas por artistas de grande relevancia no "metier". Para estes bailes a Empresa do Luar, á praia do Flamengo, 182 não tem poupado esforços, no sentido de dar o maior realce possivel ás suas festas carnavalescas.

PEROLA CLUB

Sabbado e domingo o salão deste apreciado club da rua Buenos Aires viveu horas de intensa alegria e franco enthusiasmo, com o transcurso de dois maravilhosos bailes a fantasia.

A "Ala das Plumas" realizou domingo uma imponente passeata, pelas ruas da cidade, recebendo por toda parte onde passou o conjunto gracioso de mme. Olga, muitos applausos.

O presidente Manoel Gonçalves, continua preparando a séde do Perola Club, para os 4 grandiosos bailes a fantasia dos dias consagrados a Momo. Amanhã, haverá no "Collar" mais um movimentado baile, que promette "abafar a banca"... Os que navegaram domingo na "macarronada" do "K. Nôa", podem comparecer... Nós, "daremos as caras", para inaugurar o grupo dos cabellos em pé...

POLICIA MILITAR DO DISTRICTO FEDERAL

Recommendações baixadas pelo exmo. sr. General Lucio Esteves, commandante da Policia Militar, a respeito da conducta que devem manter as praças desta corporação, de serviço ou de folga durante os folguedos carnavalescos

"O exmo. sr. general commandante, mais uma vez, recommenda a fiel observancia, por parte dos elementos da Corporaão em serviço durante os dias dos folguedos carnavalescos, dos seguintes preceitos:

I) — Absoluta compostura no posto que lhes fôr confiado e natural compenetração da missão de que se acham investidos, de modo a inspirarem ao publico confiança e respeito;

II) — Esmero em seus uniformes, cujo aspecto de luzimento e asseio, muito concorre para o renome da Corporação e exito da missão;

III) — Terem sempre em memoria todos os ensinamentos recebidos nas Escolas Policiaes da Corporação com relação ao serviço de policiamento, pondo em pratica, sem coação para o publico que se diverte, todas as medidas asseguratorias da ordem publica;

IV) — Manterem como principal objectivo, a preoccupação da acção preventiva, agindo com opportunidade e criterio, afim de evitarem aggressões e atorpellos;

V) — Estricto cumprimento ás ordens legaes das autoridades civis e militares;

VI) — Prestarem espontaneamente, com intelligencia, precisão e solicitude, todo o auxilio de que necessitarem as senhoras, velhos e creanças;

VII) — Intervenção immediata nas occurrencias que se verificarem no sector confiado á sua guarda, tomando as providencias ao seu alcance, de fórma a patentearem iniciativa e interesse á bem da ordem publica;

IX) — Abstenção completa na participação dos folguedos carnavalescos internos e externos, lembrando-se sempre que sobre o uniforme que envergam, convergem todos os olhares e necessario se torna, portanto, mantel-o intangivel e em destaque, para não se confundir, por vergonhoso, com a turba em folia;

X) — Manterem ininterrupta ligação com os seus companheiros do sector e com as autoridades civis e militares incumbidas da fiscalização do serviço, afim de lhes ser facil obter a intervenção dos mesmos nos casos de necessidade;

XI) — Actividade nas acções e prudencia nas resoluções de todos os casos em que tiverem de intervir, agindo sem alarde, mas com acerto, energia e urbanidade, afim de que a sua autoridade não soffra humilhações nem desacatos.

(a.) **General Lucio Esteves**, commandante da Policia Militar."

ARREPIADOS

O ensaio de hoje, e o geral no no dia 9

Este querido rancho das Laranjeiras e que tem um passado cheio de glorias, vae hoje, em sua confortavel séde, realizar o penultimo ensaio do corpo coral e pastoras. A directoria dos Arrepiados pede a presença de todos os interessados, ás 19 horas.

—

No dia 9, sexta-feira proxima effectuar-se-á o ensaio geral dos Arrepiados, no amplo salão da Recreativa dos Operarios da Alliança, na Villa Alliança, situado á rua das Laranjeiras.

Após o ensaio haverá um acto de "cabaret" variado.

B. C. UNIDOS DE TUYUTY

Esta valorosa escola de samba que tem sua séde em São Christovão, trará em publico no triduo de Momo, verdadeira apotheose, á qual denominaram "Sonho dourado do carnaval".

Com uma frente de 46 figuras iniciará seu cortejo, distribuidas da seguinte fórma: 1ª parte, oito meninos abrirão o cortejo, representando ás nuvens; 2ª parte, dois meninos e duas meninas representarão a "Infancia"; 3ª parte, oito pastoras, que representam as nuvens sobre as estrellas; 4ª parte, oito pastoras, representam as nuvens azues; 5ª parte, oito pastoras representando o ouro; 6ª parte, quatro rapazes em suas evoluções representando mestres de sala; 7ª parte, o pavilhão, nas cores, azul, amarello e branco; 8ª parte, porta estandarte; 9ª parte, tres santfas; 10ª parte, abatjurs de cores; 11ª parte, conjunto de bahianas; 12ª parte, conjunto de bateria; 13ª parte, fechará o cortejo um afinadissimo conjunto de cordas que entoará os canticos de lindos sambas e marchas.

BATALHAS DE CONFETTI

HOJE:
Rua Piauhy
Parada de Lucas.
Rua Pontes Corrêa.
Rua São Clemente.
"No taloba" de Cascadura de 8.10.

DIA 8
Rua Conselheiro Salgado Zenha.
Largo do Pechincha.
Rua Santa Sophia.

DUAS POR DIA

A Olguinha é uma "perola" das mais valiosas do "Collar" do Manoel Gonçalves. Hontem, ella na graça admiravel de sua intelligencia, convidou um chronista carnavalesco para ceiar. Durante a ceia, a linda garota de olhos chinezes, interrogou o jornalista nestes termos:

— O senhor póde me informar, se essa historia de Mômo chegar antes do dia de Carnaval é verdadeira?

O chronista que meditava tristemente, com saudade de "alguem" que ama e não se esquece nunca, respondeu, beijando a meiga Olguinha:

— Minha filha, o Mômo que chegou é o Rei Pagão officializado e... baptizado...

—

O "Bloco dos Seccos", offereceu uma festa ao chronista "K. Nôa", que deixou todos os convivas molhados...

— Por que? — indagou o Jayme Ferreira na festa do Eldorado.

— Não sabes da melhor — disse o "Negrita". — berraram muita gente bôa, até o Jota ia saindo do abecedario...

(Continúa na 11ª pag.)

OS IMPONENTES BAILES DE CARNAVAL NO PALACIO das FESTAS

Os elegantes bailes a fantasia que se realizarão no Palacio das Festas nas quatro noites de carnaval, promettem constituir uma verdadeira novidade no genero. Os preparativos para essas reuniões, que tanto estão interessando as nossas rodas mundanas, são de molde a esperar-se um assignalado acontecimento social-carnavalesco. A decoração, trabalho importante de alta scenographia, vae fascinar pela sua riqueza e bom gosto. O "Reino de Neptuno", magnifica concepção do artista Jayme Silva, dará um ambiente de distincção e luxo ao amplo salão de bailes do arejado palacio da Feira de Amostras.

A procura dos ingressos para essas reuniões chics tem sido grande, dando a impressão de que dentro de 72 horas será difficil a sua acquisição pelos retardatarios. Na bilheteria do theatro Municipal, desde antehontem se encontram os ingressos para essas festas á disposição dos interessados, ao preço de 30$000 para um cavalheiro com direito a fazer-se acompanhar por uma senhora. As mesas tambem poderão ser reservadas desde já, custando a posse 20$000.

Aos Chronistas Carnavalescos e Recreativos da Cidade

A empresa N. Viggiani, organizadora dos quatro grandes bailes a fantasia que se realizarão nas noites de Carnaval no Palacio das Festas, querendo proporcionar aos chronistas carnavalescos uma visita ao luxuoso recinto onde os elegantes da cidade vão reunir-se nos dias de Mômo, afim de que apreciem de visu a riqueza da decoração ali feita para aquelles bailes, offerece, quinta-feira, ás 15,30 horas, no Palacio das Festas, um "cock-tail".

Estão convidados, por esta nota official da empresa, todos os chronistas carnavalescos, os quaes colherão as suas impressões sobre o maravilhoso trabalho de scenographia feito, especialmente para as elegantes reuniões do amplo edificio do palacio da Feira de Amostras.

Por occasião dessa visita, haverá a distribuição dos convites permanentes para os quatro bailes, aos chronistas.

OS BAILES INFANTIS DO PALACIO DAS FESTAS

Está despertando grande interesse entre a pequenada que se diverte os bailes infantis que serão realizados nas tardes de domingo e segunda-feira no amplo Palacio das Festas, no recinto da Feira de Amostras.

Essas festas serão animadas por duas jazzes, contando para animal-as com a presença dos artistas circenses Baratinha, Petronio, Parafuso, Lili, Putri, Babau, Minhoca, Guilherme, Pompilio e Haydée. Esses palhaços e tonies, que são grandemente apreciados pelas crianças, farão os divertimentos dos bailes com numeros interessantes e entradas comicas.

A TURMA DA UNITED ARTISTS

Douglas Fairbanks — Mickey Mouse, o famoso camondongo Mickey — Charlie Chaplin e Eddie Cantor — Os 4 grandes astros da United Artists e tão queridos dos fans cariocas

OS BAILES DA FUZARCA

Este anno serão no

THEATRO RECREIO

4 Grandiosos Bailes Populares de Carnaval nos dias 10, 11, 12 e 13 — 4 — Bandas de Musicas — 4 — Grandes Surprezas Ornamentação Feerica

INGRESSO .... 3$000

LYDIA MAIA, a encantadora "lourinha" que ao lado do emprezario Viggianni, está organizando os 4 sumptuosos bailes de Carnaval, do Palacio das Festas

(Continuação da 10ª pag.)

O ASSYRIO E OS SEUS BAILES

Restam poucas horas para a realização dos bailes carnavalescos organizados pelo Assyrio onde a elite quer se divertir no Carnaval. Os bailes frequentados apenas pela sociedade elegante onde ha a escolha de quem entra, e nos que comparecem o desejo firme de brincar no Carnaval sem as etiquetas demasiadas que se sente noutros meios. Os amplos salões do Assyrio estão recebendo os ultimos retoques da custosa e artistica ornamentação que extasiam os que alli forem. As dansas não terão interrupções, pois nada menos de tres orchestras as impulsionarão.

C. R. BOTAFOGO

Suspensa a batalha de confetti annunciada para hoje

A annunciada batalha de confetti promovida pelo C. R. Botafogo em homenagem no America e Boqueirão do Passeio, que devia realizar-se hoje foi suspensa em virtude do luto até sabbado proximo, pelo fallecimento do sr. Marino Tolentino, em S. Paulo. No dia 10 do corrente realizar-se-á a missa de 7º dia no altar-mór da egreja da Candelaria mandada rezar pela directoria do C. R. Botafogo por alma do seu socio benemerito Marino Tolentino. Pelo exposto é mais do que justa a suspensão da batalha de confetti que se realizaria hoje, na séde do C. R. Botafogo.

OS BAILES A FANTASIA NO RIALTO

Dois premios para quem melhor dansar o samba

O Rialto está recebendo artistica ornamentação e feerica illuminação para os quatro extraordinarios bailes a fantasia que se realizarão nos dias 10, 11, 12 e 13 do corrente. Serão quatro noitadas de franca e communicativa alegria e de verdadeiro enthusiasmo carnavalesco. Haverá um concurso entre os melhores dansarinos e foliões, dentre os quaes serão escolhidos os melhores pares que dansem o samba e que será julgado por uma commissão de professores de dansa. Ao 1º collocado será offerecida rica taça denominada Sello Azul offerta da Empreza do Sello Azul. Ao 2º logar e demais collocados serão offertados lindos e custosos premios. A direcção dessas festas carnavalescas está confiada aos srs. Clovis Vasconcellos A. Cardoso e F. Assis Brando, que não têm medido esforços para o completo exito dessas noitadas de prazer e gálhofa.

OS GRANDIOSOS BAILES DE MASCARAS DO SPORT CLUB ANTARCTICA

Irão constituir verdadeiros acontecimentos os bailes a fantasia a realizar-se nos dias consagrados a S. M. Rei Momo, nos salões desse sympathico club. A ornamentação, sob a direcção de competentes technicos a par de surprehendentes effeitos de luz acha-se nos ultimos retoques, podendo-se desde já apreciar a deslumbrante transformação operada, a julgar pelo titulo que lhe foi emprestado: "As quatro noites no Inferno", em homenagem ao novel e já victorioso Grupo dos Endiabrados do Antarctica, promotor das festas carnavalescas o qual estará a postos fantasiado de accôrdo com o titulo. Afim de transformar o Inferno em authentico Parizo já foram contratados um excellente jazz sob a direcção do maestro Benedicto de Oliveira e um harmonioso conjunto regional. O grupo chama a attenção dos senhores associados e convidados quanto ás fantasias prohibidas, já ennumeradas em notas anteriores e bem assim sobre a acquisição de convites, que poderão ser adquiridos todas as noites na séde social com o thesoureiro do grupo.

LIBERAL CLUB

Majestosa passeata em homenagem ao Rei Momo

Nas rodas carnavalescas vem despertando o maior interesse a homenagem que será prestada a S. M. Rei Momo I e unico, pelos "liberaes" do carnaval carioca. Essa homenagem constará de um rico cortejo que disfilará pelas principaes arterias desta Folopolis amanhã ás 21 horas. Como homenagem ainda aos leaders de Carnaval o cortejo do Liberal fará uma parada de cumprimento aos pavilhões dos grandes clubs na passagem pelas respectivas sédes. Após tocolher-se o cortejo a directoria offerecerá em sua séde á praça Tiradentes 25, á imprensa carnavalesca um ligeiro "lunch". O cortejo obedecerá ao seguinte itinerario: praça Tiradentes ruas Carioca Uruguayana Acre praça Mauá avenida Rio Branco, praça Paris, largo da Lapa, rua Evaristo da Veiga, avenida Rio Branco rua 7 de Setembro e praça Tiradentes (em volta).

O BAILE DOS COSSACOS NO PRO'-ARTE

Tem despertado o maior interesse, o baile que os cossacos organizaram e que realizarão no proximo domingo e terça-feira de Carnaval, nos salões da Pró-Arte, á Avenida Rio Branco numero 118, bailes estes dedicados á alta sociedade carioca e corpo diplomatico, com o patrocinio dos seus mais elevados elementos. Além do concurso artistico da troupe russa, tambem se exhibirão authenticos zingaros nas suas danças e trajes caracteristicos, bem como dará o seu concurso o celebre bailarino russo Carl Arloff, com as suas mais distinctas alumnas, encontrando-se tambem como certo o concurso de uma orchestra caracteristica do Balalaicas Russas, que tocará em conjunto com uma orchestra de "jazz" typica.

Serão tambem organizadas batalhas de confetti, serpentinas, flôres, globos, etc., sendo apresentadas sensacionaes surprezas ainda inéditas no Rio.

O numero de assistentes deste baile é limitado e por convites especiaes, devendo por isso os interessados a assistir estas grandiosas festas, requisitar os seus ingressos na séde da Pró-Arte, á Avenida Rio Branco, com o sr. Serge Milonko, á praça Tiradentes n. 46, 2º, das 11 ás 15.

HORA DO SOLFEJO

Os conhecidos editores Irmãos Vitale, festejando o extraordinario exito alcançado pelo concurso official de musicas carnavalescas, onde varias producções editadas pelo popular estabelecimento alcançaram as melhores collocações, vão homenagear os chronistas carnavalescos, offerecendo-lhes um "lunch", que será realizado na proxima quinta-feira, ás 16 horas, no Bar e Restaurante Escondidinho, á rua Visconde do Rio Branco.

Grandes surprezas estão reservadas aos principaes vassalos de Mômo na metropole do paiz.

ELDORADO DANCING

O ultimo baile do Eldorado Dancing, será realizado no proximo sabbado, dia 10, pois que nos tres dias de Carnaval, esta casa de diversões não realizará festas dansantes. Será pequeno o "estexio", pois que, na proxima semana, dia 15, novamente serão reabertos os seus luxuosos salões para os bohemios e todos aquelles que querem se divertir, ali passar algumas horas de intensa alegria. Nicoláo, J. Corrêa e J. Mattos (Paulistas), estão tomando todas as providencias para que nada falte no baile de sabbado e que aos seguintes, na reabertura, tenham o maximo brilhantismo.

GUANABARENSE CLUB

O Guanabarense Club, distincta sociedade recreativa, da Ilha do Governador, a perola da nessa formosa Guanabara, abrirá no proximo sabbado, 10 do corrente, os seus amplos salões para o tradicional baile a fantasia que alcançará, como nos annos anteriores, grande successo.

Domingo, 11, haverá uma monumental matinée infantil dedicada aos filhos dos socios, havendo farta distribuição de brindes carnavalescos.

Os salões serão ornamentados com finas decorações de arte e gosto pelos conhecidos artistas, professor Guttmann Bicho, R. Wagner, Campos e outros. A ornamentação da fachada, juntamente com feérica illuminação, apresentará a mais deslumbrante perspectiva.

Uma formidavel "jazz" abrilhantará esta grande festa, onde se reunirá a élite carioca e local.

Não são permittidas as fantasias de malandros, apaches, marinheiros e outras semelhantes.

PENHA CLUB

Os bailes de carnaval promettem ser deslumbrantes

Neste conceituado club da estação da Penha, suburbio da Leopoldina, activam-se os preparativos dos grandiosos bailes á fantasia, que serão effectuados nos dias 10, 11 e 12 do corrente em honra ao Rei Mômo, o intransigente imperador da Folia.

Organizados com especial carinho pela directoria, estes bailes promettem ter transcurso brilhantissimo.

A confortavel séde do Penha Club está recebendo custosa e artistica ornamentação.

As dansas serão embaladas por uma excellente orchestra.

O activo secretario Orestes Mattos, que tinha solicitado sua demissão, attendendo aos reiterados pedidos de companheiros da directoria, resolveu continuar prestando seus serviços ao Penha Club.

BATALHA DE CONFETTI NA PARADA DE LUCAS

Será hoje a imponente batalha que o blóco "Ha uma forte corrente" realiza nesta estação dos suburbios da Leopoldina.

Varias são os premios que serão distribuidos aos blócos, escolas de sambas e fantasiados avulsos que comparecerem á este prelio carnavalesco.

Cooperará para o pleno exito desta batalha uma feérica illuminação de lampadas multicôres.

A commissão promotora, dessa batalha compõe-se dos senhores: Alfredo Lourenço, Joaquim Pinheiro, José Moraes, João Leite Alberto Palileiro Armando Silva (lord Carne Assada) José Dias, José Ribeiro; José Gonçalves e Olympio Teixeira (lord Pimpim).

Será armado um artistico corêto para a commissão julgadora que será constituida por chronistas carnavalescos presentes ao prelio.

SEMPRE UNIDOS F. C.

Este club abrirá os seus salões para serem realizados nos quatro dias de Carnaval, os bailes já annunciados, fazendo realizar, tambem; no domingo um pomposo baile infantil. No concurso já realizado, para a rainha do club depois de interessante prelio, foram os seguintes resultados:

1º lugar — a srta. Florinda Barbosa de Araujo com 724 votos, seguindo as outras concurrentes: srtas. Manoela S. Ivares, Iracema Gamberlm Carmen Contreira e Aurora Nobre.

CORETO DE NILOPOLIS

Uma obra de arte gothica

Estão exultantes os moradores da cidade de Nilopolis. Terá proporções incommuns, este anno, o seu já tradiccional corêto.

Ao sr. Augusto Cordovil, scenographo de grande merito, auxiliado pelos srs. Mario de Araujo Iglesias Antonio Salles, e Helio de Siqueira foi entregue a sua construcção.

"Mundo em marcha", é o motivo dessa grandiosa obra de arte em estylo gothico.

O corêto está sendo armado na nova praça dr. Nilo Peçanha e terá 20 metros de altura por 10 de largura.

Os seus tres pavimentos serão: 1º um vasto salão para dansas 2º reservado para as comissões julgadoras, e o 3º, para a banda de musica.

Poderosos reflectores de côres varias collocados no topo do corêto que será superposto em artisticas arcadas romanas, espargirão luz num grande raio de circumferencia dando o effeito de uma deslumbrante aurora.

IDEAL CLUB

Os bailes em seu "palacio"

Amanhã, mais uma noite de festa realizam as Imperadoras do Amor na séde do Ideal Club em homenagem aos baluartes: Ivo e Alfredo.

Esta "Ala" que é composta da fina flor de Madureira, de certo terá acolhimento dos innumeros frequentadores do Ideal, pois, ha muito, vêm trabalhando suas componentes para o brilhantismo desta homenagem.

DEMOCRATICOS DO MEYER

Será de endoudecer o baile que realizam amanhã em seu castello, os valorosos "Carapicús" do Meyer.

Sua directoria está activando os preparativos da linda ornamentação de seus salões, para a recepção que será feita ao Rei Momo.

Por isso, terá logar amanhã, uma das mais lindas noites de festas, realizadas em homenagem a Momo, o pandego.

CASINO SUBURBANO

O baile a fantasia de hoje

Hoje levará a effeito mais um grande baile a fantasia, Lord Azevedo nos amplos salões do Casino Suburbano, na Estação do Engenho de Dentro.

Sua directoria não tem poupado esforços para a deslumbrante festa que organizou a fina flor suburbana.

Lord Azevedo offerecerá, ás 24 horas, um saboroso chocolate com biscoutos a seus frequentadores.

A jazz do Casino não dará treguas as pernas dos dansarinos suburbanos, durante o transcurso da festa.

O REI MOMO E O SEU THRONO

Como dos outros annos, teremos, ainda neste, opportunidade de apreciar o desenvolvimento do nosso Carnaval, desse incomparavel Carnaval, que segundo opiniões geraes, não tem similar em parte alguma do mundo.

A "Cinedia", reproduzindo como vae reproduzir, os nossos festejos carnavalescos, escolheu acertadamente o Cinema Broadway para ponto de referencias da sua brilhante iniciativa.

Os luxuosos bailes "a travesti" do Gloria, Copacabana, Palace, Alhambra e dos estudios Nicolas; os banhos a fantasia, nas praias de Ipanema a Flamengo; as batalhas de confetti, os corsos, a passagem dos ranchos e dos blocos, e o desfile dos grandes prestitos; os rythmos estonteantes dos nossos sambas e marchas, o sal das nossas canções; tudo isto vae apparecer na producção da Cinedia, a partir da quarta-feira de cinzas, tudo, de envolta com serpentinas lançadas ao ar, e a poeira do confetti a cair aqui e ali. Ver-se-á o que foi o concurso de travesti nos grandes bailes, a posse da rainha do Carnaval, da ultima consorte desse estravagante monarcha que é o rei Momo, e a feérica disposição de luzes nos trajectos destinados aos corsos. Depois, moças, muitas moças, apanhadas em flagrante pela objectiva indiscreta da camera da Cinedia, nos flirts e requebros á luz dos focos electricos ou do malicioso sol carioca.

O THEATRO RECREIO E O CARNAVAL

Os quatro bailes que a empresa M. Pinto realizará no Theatro Recreio, merecem especial destaque do noticiario commum. E' que os mesmos apresentarão diversas surprezas que aquella empresa offerecerá ao grande publico carnavalesco desta cidade e naturalmente de outras que lá comparecerão.

Serão mesmo os bailes da fuzarca por que elles encerrarão o que de mais interessante se encontra na cidade maravilhosa. Lindas mulheres comparecerão para encher o ambiente de um perfume maneiroso e "exquise" além do que quatro bandas de musica não permittirão que o mortal descance o esqueleto.

Será um eterno rodopio, infrene e talvez, bacchanal. O Theatro Recreio receberá para essa festa puramente do povo adequada decoração e muito linda. Assistiremos um Carnaval no Recreio como ainda não vimos em logar algum, mesmo por que a empresa M. Pinto resolveu cobrar 3$000 o ingresso, facto esse bastante de agrado para quem quer se divertir modicamente. Todos aos bailes do Recreio nos dias 10, 11, 12 e 13. Bailes da Fuzarca e mais nada caros leitores.

A selecta assistencia que compareceu á "Hora de Arte", effectuada na "Casa do Sargento"

Um aspecto do delirante baile a fantasia, realizado no sumptuoso salão do Alhambra, no Carnaval de 1933

HIGH LIFE CLUB
RUA SANTO AMARO, 28 PHONE 5-1360
DIAS 10 — 11 — 12 e 13
GRANDES BAILES DE CARNAVAL — DUAS ORCHESTRAS! — DECORAÇAO DESLUMBRANTE! — RICAS FANTASIAS!
GRANDE PROCURA DE MESAS RESERVADAS
INGRESSOS PESSOAES A' VENDA NA BILHETERIA

O BAILE INFANTIL A FANTASIA NO CARLOS GOMES

Organizada a commissão que classificará os vencedores do concurso de sambas e marchas do carnaval

O baile infantil a fantasia de segunda-feira de carnaval promette ser o acontecimento daquelle dia, devido ao interesse que tem despertado nesta capital. Hoje podemos publicar os nomes das pessoas que compõem a commissão que irá classificar os vencedores do concurso infantil de sambas e marchas. São os seguintes: Dr. Abbadie Faria Rosa, presidente da Sociedade Brasileira de Autores Theatraes; dr. João do Rego Barros, presidente da Casa dos Artistas; Octavio Espirito Santo, Edgard Pillar Drumond e A. Lins, criticos carnavalescos, jornalistas Lauro Demoro, Cesar Britto e Alberto Queiroz. Haverá tambem premios para a mais rica, para a mais original e para a mais humoristica fantasia.

A Empresa Paschoal Segreto, com o intuito de tudo facilitar á criançada carioca resolveu, devido a grande procura, pôr os ingressos á disposição do publico de quinta-feira em deante, na bilheteria do theatro Carlos Gomes. Assim, não haverá difficuldades na acquisição dos referidos bilhetes, medida essa que, aliás, é muito louvavel. Cada ingresso custará tres mil réis. Jararaca, Ratinho e Barbosa Junior, estão encarregados de divertir a petizada, sendo o ultimo o speaker "discricionario", que annunciará os concurrentes no palco, ao concurso infantil de sambas e marchas. As sympathicas actrizes Hortencia Santos e Lygia Sarmento receberão todos os pequenos convidados no theatro, distribuindo-lhes bombons Patrons e lindos brinquedos.

DISTRIBUIDORES
CASA DAVID

A TRES DIAS DO MAIOR DE TODOS OS DESLUMBRAMENTTOS

Será sabbado o primeiro baile do High Life Club

Faltam apenas tres dias para que os olhos admirados do carioca possam contemplar tudo que de grandioso, de bello e de imponente, foi feito para a decoração interna e externa do High Life Club, o grande palacio da rua Santo Amaro, onde a alegria fez séde para o seu dominio.

Sabbado, á noite, o High Life abrirá as suas portas, pela primeira vez, para o primeiro grande baile de Carnaval deste anno, e já nesse mesmo dia elle terá o seu primeiro triumpho, pois que, vae ser uma consagração, tudo o indica, esse primeiro vaile de Carnaval. O publico tem tanta certeza disso, está tão convencido de que o High Life manterá este anno as suas tradições passadas, fazendo o que nunca se fez entre nós, que tem sido enorme e impressionante a procura de mesas numeradas para as quatro noites magnificas que se approximam.

Além de todos os factores que forçam e justificam a preferencia do publico pelo grande club da rua Santo Amaro, um motivo ha que sobrepuja todos os outros e que torna maior essa preferencia: é que o High Life é o unico club, não só no Rio como em toda a America do Sul, que dispõe de jardins e parque, cujo edificio está cercado por um verdadeiro bosque agradavel e convidativo. Nestes dias de calor que estamos atravessando e que se fazem suffocantes, aquelles jardins do High Life representam um verdadeiro oasis num deserto, pois que sob as arvores os frequentadores do club poderão gosar de um ambiente que não encontrariam em nenhuma outra parte, tanto mais quanto a directoria do club mandou espalhar pelos jardins motivos ornamentaes e de illuminação que produzem bellissimo effeito.

Mais tres dias apenas e o publico verá. Poderá ver o quanto está imponente o High Life e verá tambem quantas surprezas elle tem para os seus frequentadores.

SÓ PARA HOMENS
15$ No Carnaval use sapatos sola de pneu. Commodidade e economia. 15$
PELO CORREIO MAIS 2$500
FABRICA
R. Sen. Pompeu, 154

OS POPULARES BAILES DE CARNAVAL DO THEATRO REPUBLICA

Será um verdadeiro acontecimento os bailes populares deste anno nos amplos salões do theatro Republica.

Todos os verdadeiros foliões não desconhecem que o seu ponto de concentração todos os annos, é no elegante theatro da Avenida Gomes Freire.

Nesta casa os carnavalescos sentem-se a vontade, pois nem calor tem sequer, porque os salões são os mais arejados.

Desde hontem o theatro Republica está sendo transformado em um verdadeiro palacio de Rei Momo, e a onde s. ex. será convidado para comparecer.

A directoria do "Mossoró minha Nêga", está trabalhando com vontade, para provar o que disse, que ia desacatar todo mundo com o carnaval deste anno.

Varios premios serão distribuidos, salientando-se um rico mimo a quem melhor apresentar-se vestido do bello sexo.

Quatro formidaveis bandas de musicas da nossa Policia Militar cadenciarão os bailados que, certo, terão transcurso admiravel.

Tem assombrado estes bailes ás mulheres do outro mundo, que têm apparecido para abafar a banca.

O pareo este anno é duro, mais o "Mossoró Minha Nêga", já inscreveu-se na corrida.

Quem vencerá? Ahi está uma pergunta muito duvidosa, mas aqui estaremos para ver o resultado.

PAPEL CREPON — CONFETTI — SERPENTINA
RUA DA QUITANDA N. 26
Preços menores da praça.

Diario Carioca

Praça Tiradentes n.º 77 | Rio de Janeiro, Quarta-feira, 7 de Fevereiro de 1934 | Anno VII — Numero 1.693

Nos Bastidores da Assembléa

FOLIÃO DESILLUDIDO — O PO ETA QUE VIROU CU'CO — A PRAIA DO PEIXE — MISSA DE CORPO PRESENTE — PROPAGANDA PEDAGOGICA — CONF USÃO JUSTIFICADA — O SUCCESSO DE UMA CAMISA — UM CASO DE VOCAÇÃO — ESTICANDO OS VOCABULOS

O AUTOR desta historia é o sr. Fernando Magalhães.

Foi elle quem a contou, hontem, na sala do café, para uma platéa numerosa.

Se o estilo do reporter não póde reproduzir o brilho dado á narrativa pelo illustre academico e deputado, valha-nos a fidelidade com que a transcrevemos aqui.

Eil-a:

Depois de uma formidavel batalha de confetti em que o "bloco das mariposas constitucionaes" arranjou uma taça de "harmonia", o sr. Olegario Marianno, ainda fantasiado de "Dama das Camelias" rumou para casa.

Eram quatro horas da manhã. O poeta abriu cuidadosamente o portão, tirou os sapatos e, quando póz o pé no primeiro degráo da escada, o cúco do relogio abriu a portinhola, deu as caras e começou a cantar:

— Cú-cú.
— Cú-cú.
— Cú-cú.
— Cú-cú.

Vendo que o bicho parava nas quatro, denunciando, assim, a sua hora de entrada, Olegario não teve duvidas e continuou, fingindo de cúco, a bater horas:

— Cú-cú.
— Cú-cú.

E foi assim até 12 horas.

Chegando em cima, alguem perguntou:

— Olegario, que horas são?...

— Meia noite — respondeu o deputado autonomista.

Mas a mesma voz insistia:

— Olegario, não parece que o cúco, depois da quinta hora, mudou de voz?...

E o poeta, mettendo-se sob as cobertas:

— Com certeza, elle se resfriou...

* * *

OS srs. Renato Barbosa e Edgar Sanchez inauguraram, hontem, na sala do café o regime dos trajes menores.

Forçados pelo castigo do sol nas enxundias constitucionaes, os illustres representantes do Rio Grande e Bahia tiraram os paletots e puzeram-se á vontade.

O sr. João Pinheiro Filho, que entrava, no momento, na sala, perguntou:

— Compraram piano para a Assembléa?...

— Por que?... — indagou o sr. Negrão de Lima.

E o sr. João Pinheiro:

— Aquelles dois camaradas que estão em camisa não são carregadores de piano?...

* * *

TRECHO de um discurso.

O sr. Acyr Medeiros

— Não tenho medo; só me derrotarão passando por cima do meu cadaver...

Um alfaiate, das galerias — Esse sujeito, além de ingrato é perverso. Não me paga a conta e ainda quer que passem por cima de mim...

ASSIM que o sr. Ruy Santiago acabou de lêr um artigo de jornal, robustecendo as suas accusações ao sr. José Americo, o sr. Souto Filho saiu de bancada em bancada, perguntando:

— Onde foi que esse rapaz aprendeu a lêr?...

— Por que?... — respondeu o sr. Alcysio Filho.

E o sr. Souto:

— Para pedir ao Governo que mande fechar o collegio...

* * *

LINDA camisa, a que usava, hontem, o sr. Thomaz Lobo. Quando s. ex. passava pelo corredor, rumo ao recinto, o sr. Manoel Novaes perguntou-lhe:

— Thomazinho, o seu fornecedor tambem tem dessas camisas para adultos?...

* * *

SEMPRE que um deputado vae falar de assumptos sociaes, o sr. Edmar da Silva Carvalho resolve pôr em movimento o parallelepipedo que Deus lhe poz na cabeça e criva o orador de apartes absolutamente inexpressivos e, quasi sempre, de uma grosseria impropria de homens educados.

Hontem, quando o sr. Acyr Medeiros era victima das aggressões do seu collega, o sr. Henrique Dodsworth perguntou:

— Mas esse Edmar não é tambem representante dos empregados?...

E o sr. Soares Filho:

— E', mas é uma vocação decidida para patrão...

* * *

DO discurso do sr. Ruy Santiago:

O orador: — O artigo do sr. José Americo refere-se á minha pessôa...

O sr. Joffyli — O artigo traz o seu nome?... Dá os signaes de v. ex.?

O orador — Não dá o nome nem os signaes, mas diz "claramente" que sou eu.

(Nessa hora, a campainha tocou sózinha).

* * *

AVENIDA Rio Branco. Nove horas da manhã...

Em frente ao Palace Hotel, encostado a uma arvore, de physionomia acabrunhada, oculos escuros e chapéo desabado, o sr. Lauro Passos recebe um trôco das mãos de um chauffeur.

O jornalista approxima-se.

— A esta hora, doutor, e já com esse aspecto desolador?...

O sr. Lauro Passos mette os nickels no bolso e exclama:

— Você não imagina o que acaba de acontecer...

— Alguma desgraça?...

— Uma catastrophe!

— Secca no Nordéste?

— Peor!

— Gréve na Cantareira?

— Peor ainda!

— Prenderam o general Waldemiro?...

— Isso é café pequeno!...

— Então, o que foi?...

O deputado bahiano limpa o suor da fronte e explica, quasi soluçando:

— Não se realizará mais a nossa batalha de Itacoatiara...

— Por que?

S. ex. tira do bolso um papel azul:

— Leia!...

Um telegramma da Bahia annunciando que a familia do sr. Lauro Passos vem para o Rio, passar o carnaval em sua companhia.

E, s. ex., abatido por esse golpe desferido nos seus planos de liberdade carnavalesca, enxugou uma lagrima furtiva e balbuciou:

— Acontece cada coisa na vida da gente...

A Policia do 9º Districto ás Voltas Com Audacioso Larapio

José Fernandes da Silva

A' policia do 9º districto foi levada queixa de habitantes da rua Costa Ferraz n. 44, contra um roubo audacioso perpetrado por conhecido larapio.

Tendo penetrado naquella casa o preto José Fernandes da Silva conseguiu roubar nada menos que dois ternos de casemira, uma victrola Brunswick e outros objectos de valor.

O investigador Neves que, recebeu a incumbencia de averiguar o paradeiro do larapio está agindo com energia no sentido de levar a bom termo a sua missão.

Até á noite de hontem porém este policial não havia ainda conseguido descobrir o paradeiro do perigoso individuo.

As Contas de Luz, Gaz e Telephone

Estamos seguramente informados que a Companhia Light and Power já iniciou a extracção das contas de luz, gaz e telephone destes ultimos mezes.

Segundo communicado feito no Ministerio da Viação estas contas estão sendo extrahidas de accordo com as instrucções recebidas daquella secretaria de Estado.

BRINS
PARA O CARNAVAL
VARIEDADE EMBASBACANTE
METRO DE OURO
159, R. ROSARIO, 159

A Chegada de Um Delegado Sergipano ao 6.º Congresso de Educação

FORTALEZA, 6 (A. B.) — Passageiro do Panair que transitou, hontem, por esta capital, chegou a Fortaleza o padre Carlos Costa, delegado de Sergipe ao 6º Congresso de Educação.

Homenageado Em Macahyba o Sr. Café Filho

NATAL, 6 — (A. B.) — Aproveitando a passagem do sr. Café Filho ex-chefe de policia do Estado, a directoria do Syndicato dos Trabalhadores da villa de Macahyba prestou-lhe uma homenagem inaugurando seu retrato na séde daquella associação de classe.

Desta capital seguiram para aquella localidade, afim de tomar parte na manifestação, numerosos operarios e amigos do homenageado.

Os Serviços do Ministerio da Viação no Amazonas

UM TELEGRAMMA AO SR. JOSE' AMERICO

O sr. José Americo recebeu do Amazonas o seguinte telegramma em que são abordados os serviços de construcção de estradas e pontes, etc., naquelle Estado:

"MANAOS, 3 — Chegando inspecção escolar Rio Madeira, qualidade director instrucção publica Amazonas, verifiquei trabalhos admiraveis realizados capitão Aluzio Ferreira, diversos serviços superintendente nesta região. Neste depoimento expontaneo, cumpre resaltar incremento ferrovia Madeira Mamoré depois 1930, bem como construcção estrada rodagem Amazonas-Matto Grosso, cujo trecho prompto percorri divisando diversos nucleos agricolas, construcções pontes, localização innumeras familias colonias. Ainda destaco serviço engenharia proporcionando travessia vehiculos rio Candelas, attestado progresso uberrima gleba amazonense. Assignalo especial carinho, grande colmeia trabalhos officinas Madeiras Mamoré onde presenciei reformas locomotivas, caldeiras, carros carga passageiros, optima conservação material, asseio, disciplina, ordem, esforço vontade tudo traduzindo alta orientação criterio honrado official exercito actualmente encarregado dirigir taes serviços. Cordiaes saudações. André Araujo."

Brigaram as Velhas

E A MENINA FICOU QUEIMADA

Na casa de habitação collectiva da Avenida Suburbana n. 2864, um deploravel accidente occorreu hontem ás primeiras horas da tarde. As mulheres ali residentes Euridice Candida de Almeida e Annita Gonçalves desavieram-se e em pouco lutaram com ardor.

Tendo uma dellas batido violentamente sobre uma chaleira em que fervia agua para uso domestico foi ao chão o liquido alcançando a pequena Carlinda de 13 annos e neta de Euridice.

Tendo recebido queimaduras graves a menina teve os soccorros da Assistencia, sendo internada no Hospital do Prompto Soccorro.

A Exoneração do Professor Mello Moraes

S. PAULO, 6 (A. B.) — Apesar de favoravel ao movimento de uma Universidade para São Paulo, exonerou-se o professor Mello Moraes, que vinha ha seis annos occupando logar de director da Escola Agricola de Piracicaba, muito conhecida. O gesto do professor, foi motivado pelo decreto universitario e que trouxe comsigo, a nomeação de um director para a Escola.

O professor Mello Moraes é uma figura identificada, tendo a sua actividade em todo São Paulo conquistado expressivas manifestações de sympathia ao demissionario.

Cavalheiro!

Quer um costume de linho branco, bem talhado, já prompto para vestir?

PROCURE

«A Nova York»

QUE LHE VENDERA' PELO MENOR PREÇO, A' VISTA OU A PRAZO, EM PEQUENAS PARCELLAS MENSAES.

«A Nova York»

7 SETEMBRO, esq. Gonçalves Dias.

Depois de uma Noite de Farra...

OS FOLIÕES ENVOLVERAM-SE NUM CONFLICTO DE GRANDES PROPORÇÕES, NO INTERIOR DE UMA PENSÃO ALEGRE — Ha Feridos Em Estado Grave

Eram seis. Compunham um grupo acostumado ás alegrias da bohemia.

Formavam-no o tenente do Regimento Naval Durval Soares, seus amigos Vicente Silva e Bahia e mais tres amigos destes.

Cêdo ainda, tomando assento em um automovel de praça, andaram percorrendo as batalhas de confetti que se realizavam.

As serpentinas desenvolviam espiraes no ar, ao impulso de seus braços, attingindo as "diavolinas" que lhe passavam ao alcance.

E por fim, cheios de cansaço do corso, resolveram desentorpecer as pernas, rumando para o cabaret Florida.

Antes não o fizessem.

Surgiu uma rusga, em meio á alegria da festa.

UM ATTRICTO

Seriam mais ou menos 24 horas quando, proximo ao Casino, parou um automovel.

De seu bôjo, saltaram seis foliões.

Eram o tenente Durval e seus companheiros que, acto continuo, se dirigirau ao cabaret Florida, situado nos baixos daquelle theatro.

Abancando-se, o grupo entrou a beber.

A sua permanencia ali, porém, foi diminuta.

Uma contenda, dentre em pouco surgiu entre elles e o proprietario do Florida, motivada naturalmente, pelas libações a que se entregára o grupo.

Intervindo terceiros, ella não proseguiu.

Resolveu então o grupo sair do cabaret e, tomando um auto, rumou á casa n. 33, da rua Conde de Lage.

NOVAS LIBAÇÕES

Neste predio, está montada uma pensão, pertencente á mme. Renée.

Novas libações tiveram logar.

Cercados de concubinas, o grupo entrou a esvasiar garrafas de gebidas alcoolicas.

E foi quasi ao terminar a farra que, abruptamente, a dôr tomou o logar da alegria que os dominava.

A VINDICTA

A scena havida momentos antes no Florida ogsedára seu proprietario.

Em seu cerebro architectára-se o desejo de uma satisfação, de vingança.

E em vez de reflectir sobre as consequencias de seus propositos, sabedor do destino que tomára o grupo, Henrique resolveu seguir os ditames de seu odio.

Chamando em seu auxilio um individuo que se affirma ser Francisco Mandovanni, o offendido, como se julgava ser, dirigiu-se áquella moradia.

Em ali chegando, rapida foi a scena que se desenrolou.

Defrontando-se com o grupo, Henrique sacou de uma pistola "F. N." e entrou a atirar.

Immediatamente se estabeleceu enorme confusão.

Aos tiros que se seguiam, ouviam-se os gritos das mulheres bradando por soccorro.

Embora surpreendidos, os atacados offereceram resistencia.

O tenente Durval, puxando do "Colt" de que se achava armado, descarregou-o sobre Henrique e seu comparsa.

A POLICIA EM ACÇÃO

Proximo á pensão "Cytheria", que é como se chama a casa onde se desenrolaram as scenas acima mencionadas, está localizada a delegacia do 13º districto policial.

Attraido pelos estampidos, para lá rumou o commissario Roussouliéres, de serviço.

Logo de inicio, a autoridade policial teve sua acção impedida por mme. Renée e seus empregados.

DOIS FERIDOS

Dominando-os, entrou aquella autoridade no local da desordem, encontrando, tombados ao sólo, o tenente Durval, que tem 30 annos, é solteiro, brasileiro e reside á avenida Gomes Freire n. 150, o qual apresentava um ferimento produzido por bala na perna direita, e Vicente, que tem 35 annos, tambem é solteiro, brasileiro e móra na rua da Relação n. 40, com ferimento da mesma natureza, na região thoraxica.

Appreendendo as armas que haviam sido utilisadas, o commissario Roussouliéres providenciou para a remoção dos feridos para a Assistencia Municipal.

O tenente Durval, foi depois transportado para a Casa de Saude Pedro Ernesto e Vicente internado, em estado grave, no Hospital do Prompto Soccorro.

Interdictado o local e solicitado o auxilio da Directoria Geral de Investigações, foi designado por esta o investigador Maia, da Segurança Pessoal, para proceder ás primeiras diligencias.

A pensão "Cytheria", embora desimpedida pela manhã, ficou com o local do conflicto guardado pela policia, afim dos peritos fazerem, mais tarde, o competente "croquis".

No Hospital do Prompto Soccorro, Vicente Silva foi ouvido pela reportagem. Este, cujo estado apresenta gravidade, apenas póde dizer que Henrique, a quem não conhecia e sabe ter um typo de turco, se acercara do local, onde se divertiam, e, armado com uma pistola, após dizer: — "Hoje vou acabar com a vida de um"... — poz-se a fazer disparos, sendo que, logo no primeiro delles, se sentiu ferido.

Após Amistoso Accordo, Voltaram ao Trabalho os Operarios da Ilha do Vianna

A Policia Fluminense Interviu Com o Mediadora e Responsavel Pelo Pagamento dos Grevistas — O Sr. Henrique Lage Credor do Governo Em Varios Milhares de Contos de Reis — O Atrazo de Pagamentos á Costeira de Fornecimentos Feitos á Varios Ministerios

Os operarios dos estaleiros da firma Lage & Irmãos, na ilha do Vianna, que desde ante-hontem, pela manhã, se mantinham em gréve por falta de recebimento dos respectivos ordenados, ante o accordo estabelecido entre elles e o senhor Henrique Lage, já voltaram ao trabalho.

Embora já reembolsados da importancia relativa a uma quinzena de serviço em atrazo, os trabalhadores não retornaram hontem ao trabalho, pois a Companhia não providenciara para o prompto pagamento do restante da divida.

O commissario Athayde de Brittes Corrêa que chefia o serviço de policia das ilhas, communicou immediatamente, o facto ao chefe de policia do Estado do Rio que, fez seguir para o local o dr. Getulio Macedo, 2º delegado auxiliar.

Ali chegando, aquella autoridade entrou, em entendimento com os directores da Companhia e a seguir com os grevistas, procurando, após, novas demarches, solucionar a greve apresentando aos operarios

UMA PROPOSTA

e ficando a policia responsavel pelo seu rigoroso cumprimento.

Communicou então que hontem seria effectuado o pagamento das quinzenas em atrazo do anno proximo passado, e até o dia 15 do corrente seria saldada a divida referente a janeiro ultimo findo.

Os operarios approvando unanimemente a proposta apresentada, resolveram a volta ao trabalho, desde que o governo assumisse a inteira responsabilidade de fazer respeitar o citado accordo.

Para esse fim foi eleita uma commissão composta dos operarios Manoel Theodorico Netto e Arthur Esteves da Silva, que em nome dos demais, aceitou a proposta.

Crentes no amparo da policia promptificaram-se a retornar hoje mesmo, ao trabalho.

FORAM REINICIADOS HONTEM VARIOS SERVIÇOS

O dr. Getulio de Macedo, 2º delegado auxiliar da policia fluminense, ao sair da Ilha do Vianna, já deixou em pleno funccionamento varias das secções que tinham adherido á parede, como sejam: a lavanderia, restaurante, cozinha, usina de electricidade e secção do sal, e ás ultimas horas da tarde, estava completamente normalizado o trabalho em todas as officinas.

O SR. HENRIQUE LAGE E OS OPERARIOS

Logo que teve conhecimento da gréve na Ilha do Vianna, o sr. Henrique Lage, director da Companhia Nacional de Navegação Costeira para ali se dirigiu.

Reunindo os operarios dirigiu-lhes a palavra, explicando pormenorizadamente a situação actual da empresa que, como as congeneres, soffre os effeitos da crise economica que domina o mundo. Faz allusões ás suas transacções com o Governo, de quem é a companhia credora de varios milhares de contos, por fornecimentos feitos a varios ministerios. Concitou-os a retornarem ao trabalho, promettendo solver todos os compromissos com os seus operarios antes do Carnaval pois sempre fôra amigo delles.

A SITUAÇÃO DOS MARITIMOS

Os tripulantes das varias embarcações da companhia não fizeram causa commum com os demais operarios em gréve. Embora estejam em atrazo de pagamentos ha dois, tres e quatro mezes, não gozam das regalias estabelecidas no accordo. Accresce ainda a circumstancia de terem sido augmentados em seus vencimentos desde janeiro ultimo e terem, além das soldadas, casa e comida.

Um Soldado do Exercito Ferido a Bala Numa Batalha de Confetti

O soldado do 2º Regimento de Infantaria, Calvino Gomes, solteiro, de 27 annos, residente á rua Maia n. 178, hontem á noite, juntamente com outros companheiros tomava parte na batalha de confetti que se realizava em Turyassu'.

Em dado momento, entre Calvino e uma patrulha da Policia Militar, houve uma desintelligencia, originando-se forte discussão.

Em meio desta, um dos soldados da Policia Militar desfechou um tiro contra Calvino, que ficou ferido na bocca.

O soldado do Exercito foi soccorrido pela Assistencia do Meyer e em estado grave internado no Hospital Central do Exercito.

Praticou um acto de indisciplina

POR ISSO VAE SER SUSPENSO POR 8 DIAS, O THESOUREIRO DA DELEGACIA FISCAL DO PARANA'

Tendo em vista o requerimento em que o thesoureiro da Delegacia Fiscal no Paraná, Luiz Felippe Lopes, recorreu do acto da mesma Delegacia determinando providencias sobre o pagamento do pessoal activo e inactivo no mez de dezembro ultimo o titular da Fazenda resolveu não tomar conhecimento do alludido recurso, por não ser cabivel na especie, e impôz ao referido thesoureiro, a pena de suspensão por oito dias, com perda total de seus vencimento, pelo acto de indisciplina por elle praticado, rasgando uma tabella de pagamento organizada por ordem da mesma Delegacia.

REX

RUA ALVARO ALVIM, 33 a 37 — (Cinelandia) — Tel. 2-8529

O MAIOR E MELHOR CINEMA

UNICO QUE POR SUA LOCALIZAÇÃO ESTA' ISENTO DO BARULHO DOS BONDES

AMANHÃ - Quinta-feira - Dia 8 - AMANHÃ

A grandiosa producção da Universal

REI DE UMA NOITE

Helen Twelvetrees a graciosa estrella de "Rei de uma noite"

Com HELEN TWELVETREES — CHESTER MORRIS e ALICE WHITE

Durante a exhibição deste film, a Empresa brindará cada espectador com um delicioso sorvete, que será servido na SORVETERIA DA SALA DE ESPERA DO PRIMEIRO ANDAR, onde os Srs. Espectadores poderão estar commodamente, sem aperto e com toda a ventilação

A Seguir: — SEXTA-FEIRA, 16 — LIONEL BARRYMORE em "SANGUE MALDITO", super film do

RKO Radio

AOS SRS. AUTOMOBILISTAS

O AUTO INTERNACIONAL

FERRO VELHO DOS AUTOMOVEIS

dispõe de tudo para o automovel, desde o parafuso até ao automovel completo, de todas as marcas e preços minimos.

AVENIDA MEM DE SA 234 — TELEPHONE 2-9766

J. PEREIRA & RE